



広報
K O S A I

平成28年

3月号



市民協働で創る

「市民が誇れる湖西市」

お子さんが6カ月になったら…
ブックスタート

～赤ちゃんといふれあうひとときを～

- 家庭教育をサポートします…………… 4ページ
- 夜間防災訓練のお知らせ…………… 6ページ
- ふるさと情報局…………… 14ページ



みんなで守ろう! 文化財!

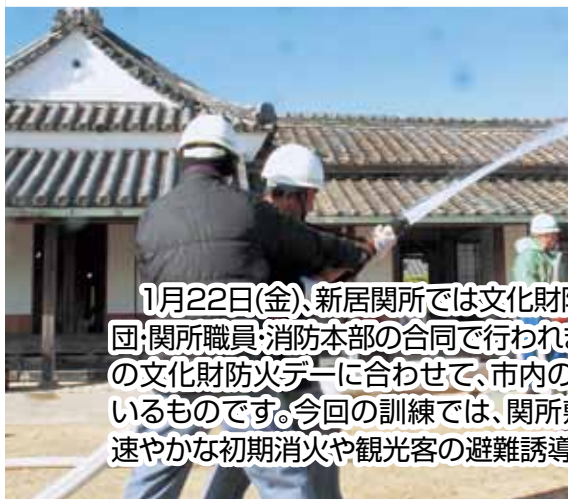

1月22日(金)、新居関所では文化財防火訓練が、地元町内会・消防団・関所職員・消防本部の合同で行われました。この訓練は、1月26日の文化財防火デーに合わせて、市内の文化財施設で毎年行われているものです。今回の訓練では、関所敷地内の火災発生を想定し、速やかな初期消火や観光客の避難誘導などの訓練を実施しました。

お子さんが6カ月になったら… ブックスタート

「赤ちゃんといふれあひつひとよきを」



▲ブックスタートでは、優しく読み聞かせをします。

絵本を読み始めると、6カ月の赤ちゃんでも、絵本の音やリズムを感じ、絵をしっかりと目で追っています。やさしく語りかけるとニコリ。そのかわいらしい表情に、まわりの大人にも笑顔が広がり、会場は和やかな雰囲気になります。

ブックスタートって？

ブックスタートとは、絵本を通して、赤ちゃんが保護者がゆっくりと心ふれあうひとときを持つきっかけをつくる活動です。湖西市では、6カ月の子とその保護者を対象に、「絵本」と「赤ちゃん体験」をプレゼントしています。毎月対象の保護者には、図書館から案内状を送付しています。



湖西市のブックスタート

ブックスタートの対象は、湖西市に生まれた全ての赤ちゃんで、毎月、中央図書館と新居図書館を会場に実施しています。赤ちゃんが保護

ブックスタートに参加した感想

- 読み聞かせをしてもらって、絵本をどのように読めばいいかわかった。
- 絵本を読んでもらえて楽しかった。
- 親子で絵本が楽しめた。
- どんな本を読んでいいかわからなかったが、本選びの参考になった。
- 絵本のプレゼントがうれしい。

者に読み聞かせの楽しさを体験してもらい、ブックスタート・バック(絵本2冊、おすすめ絵本リスト、コットンバッグほか)を手渡しています。読み聞かせは、地域のボランティアの皆さんが協力して実施しています。またブックスタートは、赤ちゃんのいる保護者同士が知り合い、子育てを応援する地域の人たちとつながるきっかけにもなっています。

▼ブックスタートパック(配布する絵本は2冊)



なぜ「赤ちゃん」なの？

まだ字を読むことや、言葉の意味を理解することができない赤ちゃんも、絵をじっと見つめたり、指でさしたり、読んでくれる人を見つめてその声に耳を澄ませたりと、赤ちゃんによってそれぞれの絵本の楽しみ方があります。

「絵本を読む(read books)」のではなく、大好きな人と一緒に、そのひとときを「分かち合う(share

books)」。そんな幸せな時間を、ブックスタートを通じて、できるだけ早く届けたい思いがあるからです。

なぜ「絵本」なの？

絵本を開くとそこには絵があり、リズムのある言葉があふれ、赤ちゃんに語りかける要素がたくさん詰まっています。絵本は、赤ちゃんと一緒にいる人が、赤ちゃんにやさしい言葉で語りかけ心を通わせるひとときを、ごく自然に作り出すことが

ブックスタートボランティアを募集しています

本の楽しさに出会うためには、本と子どもの懸け橋になる人が必要です。ブックスタートの読み聞かせを通じて、地域の子育てを応援しませんか。興味のある人は、お気軽に図書館へお問い合わせください。

活動内容 赤ちゃんと保護者への絵本の読み聞かせ
1～3カ月に1回程度

活動場所 中央図書館または新居図書館

ブックスタートボランティアスタッフ。皆さんと一緒に活動することを楽しみにしております。

問合せ先
中央図書館
☎576-4351
FAX576-1100



できます。また親子でゆったり楽しむことが、親子の絆を深め、赤ちゃんの心と言葉を育てることもつながっていきます。

なぜ「絵本を開く楽しい体験と一緒に」手渡すの？

絵本をただ配るだけではなく、保護者も一緒に、赤ちゃんのかわいい反応を見ながら、絵本を開く時間の楽しさを体験してもらおうことが、家庭でもそうした時間を持つ一番のきっかけになるからです。またその体験を通じて、「地域みんな子育てを応援していますよ」という温かいメッセージも一緒に伝わると考えています。

家庭教育をサポートします

市では、「明日の湖西を創る“ひと”づくり」を進める施策のひとつとして、家庭教育サポート事業を行っています。この事業は、親同士、子ども同士、また親子で学び、体験、交流する学習を用意し、家庭の教育力の向上を図っています。

今回、家庭教育をサポートする3つの事業を紹介します。そのほかの事業は、その都度広報などでお知らせしますので、多くの皆さんの参加をお待ちしています。

問合せ先
社会教育課
 ☎ 576-4793
 FAX 576-1237

放課後子ども教室

放課後の時間に、地域の人たちとの協働による文化活動やスポーツなどを行い、子どもたちが地域の皆さんとの交流を行います。

内 容 各種工作、ペタボード、タグラクビー、軽スポーツ、かるた作り・遊び、手品遊び体験など
 ※内容は各教室で異なります。

募集案内 4月に学校を通じて募集案内します。



家庭教育学級

活動テーマ「子どもの生きる力を培う家庭教育の在り方」を目指し、校区ごとに自主的に企画・運営しながら家庭教育について学びます。

内 容 各校区単位では、親子料理教室、海がめ放流会、救急手当教室、感染症についての講座、アロマ教室などを行います。中央研修では、各校区の学級生が集まり、子育て講演会や親子ふれあい教室を行います。

募集案内 4月に学校を通じて募集案内します。



ふたば学級

幼稚園入園前の準備として、子育てを学び、保護者の不安や悩みを解消します。

内 容 幼児の健康や生活、親子遊び、絵本の読み聞かせ、交通安全教育などに尽力している専門の人の指導を受けます。

募集案内 対象者には郵送で案内をしています。

| 名称 | 対象 | とき | ところ | 参加料 |
|----------|-----------|--------------|--------------|-----------|
| 放課後子ども教室 | 小学1～6年生 | 5月～3月(年14回) | 市内各小学校 | 年間1,000円 |
| 家庭教育学級 | 小学1年生の保護者 | 5月～2月(年7～8回) | 市内各地 | 無料※教材費は実費 |
| ふたば学級 | 2歳児の保護者 | 5月～12月(年10回) | 市内各幼稚園・各公共施設 | 年間1,000円 |

託児をサポートします

子どもを持つ皆さんが安心して家庭教育学級やふたば学級に参加できるように、託児ボランティアゆりかご会が託児をサポートします。



ご存知ですか？ 利用者支援事業



子育て中の人には、いろいろな不安や心配があります。でも誰かに話をするだけで、気持ちがスッと楽になるときもあります。そんなときは、お気軽に子育て支援センターへお越しください。利用者支援専門員が皆さんの悩みを聞き、そのニーズに応じた情報の提供や助言を行います。

利用者支援事業って何？

利用者支援専門員が、皆さんの話を聞き、困っていることに対応できる施設や制度を紹介します。さまざまな子育ての悩みについて、ひとりで抱え込まずにまずは相談。ぜひご利用ください。

例えばこんな相談がありました

- 子どもを保育園に預けたいけど、どうすればいいですか？
- 子どもを一時的に預かってくれるところってありますか？
- 同じくらいの子どもと遊べる場所ってありますか？
- 離乳食、トイレトレーニングなどでちょっと困ってます。

問合せ先
子育て支援センター
☎ 594-5922
FAX 594-5923

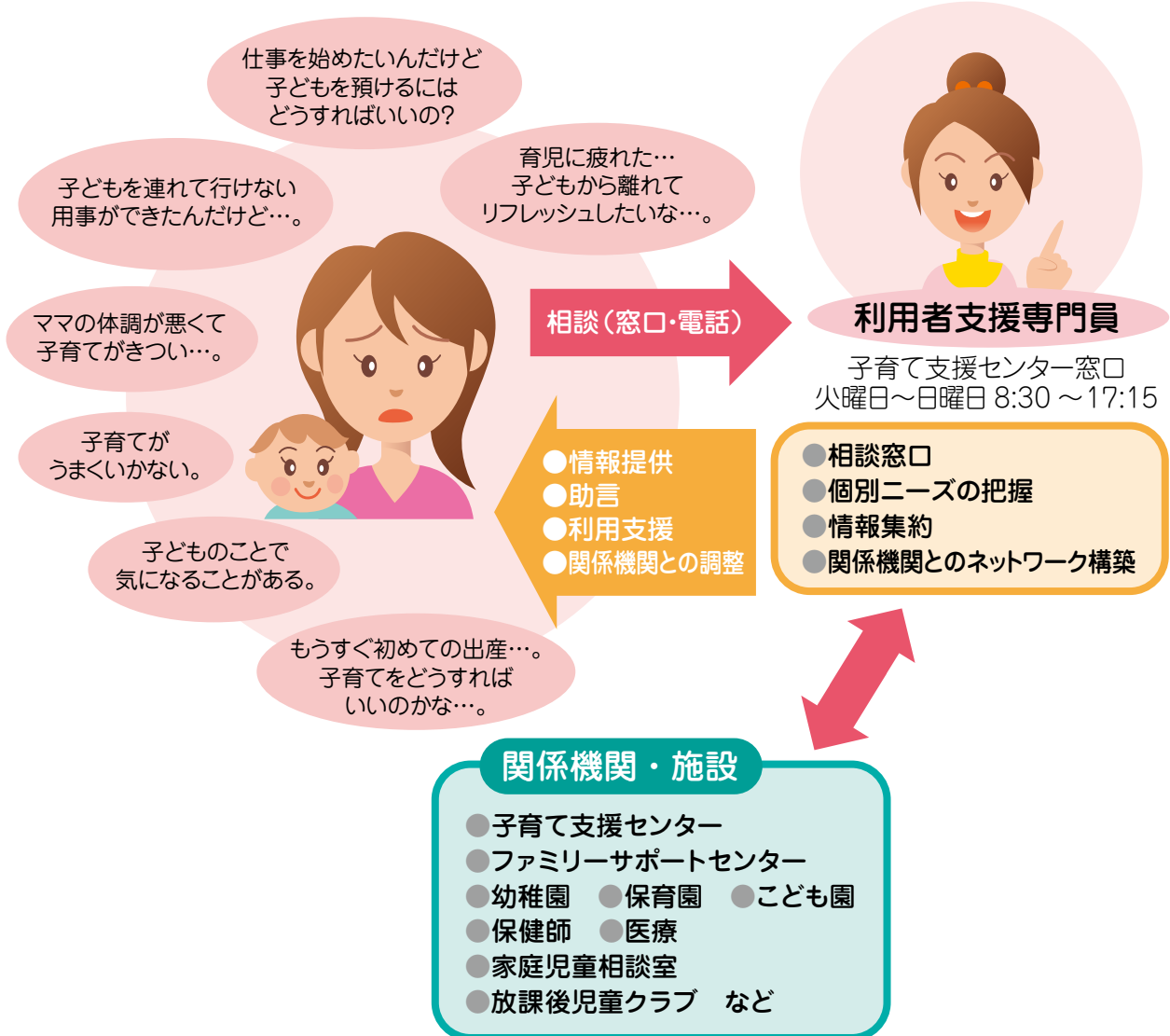

夜間防災訓練のお知らせ



▲昨年の新居弁天地区の夜間防災訓練

問合せ先
危機管理課
☎ 576-4538
FAX576-2315

夜間防災訓練

●とき

3月11日(金) 19:00頃地震発生

地震発生時刻に同報無線から緊急地震速報のチャイムが放送され、また防災ほっとメールも併せて送信されます。チャイムが鳴ったら、まずその場で身の安全を確保する行動を取りましょう。

市では毎年3月11日に、夜間の防災訓練を実施しています。巨大地震が発生すると、まず大きな揺れに襲われます。揺れが収まったとしても、津波・火災・土砂災害など、地域によってさまざまな災害を想定し、対応をしなければなりません。災害から逃れるためにどのような行動を取るべきか、訓練を通して考えてみましょう。

**3月6日～15日は
津波対策推進旬間**
しんかん

静岡県では、東日本大震災以降、3月11日を含む10日間

を津波対策推進旬間と定めています。沿岸部以外に住んでいる人でも、外出先で地震が発生する可能性は十分にあり、この機会に津波と津波からの避難に対する理解を深めましょう。



▲市内道路にある津波避難経路案内も意識してみよう

**防災ほっとメールを
ご活用ください**

市では、防災ほっとメールの活用を推進しています。防災ほっとメールとは、市内で災害が発生したときに、メールで緊急時の正確な情報を入力できるシステムです。家中では同報無線が聞こえづら、音が反響して聞こえづらなどの悩みも、防災ほっとメールを登録することで解決できます。登録方法は、湖西市ウェブサイトで確認できるほか、下記のQRコードを読み取ることでも登録が可能です。ご利用ください。

同報無線テレホンサービス、防災ほっとメールの活用を

同報無線の放送内容が聞き取れない場合、次の2つの方法から内容を確認することができます。

①同報無線テレホンサービス TEL 0120-331-282

同報無線の放送内容を電話で聞くことができます。

②防災ほっとメール

防災ほっとメールは同報無線で放送した災害に関する情報などをメールで受信するシステムです。

※防災ほっとメール登録方法…URLを直接入力するか、カメラ付き携帯電話がある人は、QRコードを読み取って『防災ほっとメール』のサイトへアクセスしてください。

<http://www.anshin-bousai.net/kosai/>





ごみの分別、リサイクルにご協力ください

問合せ先
ごみ減量課
☎ 577-1280
FAX 577-3253

皆さんは普段、どれくらいごみについて意識を持っていますか。毎日生活をしている中で、ごみは必ず出ます。そして皆さんのほんの少しの心配りで、ごみは減らしたり、有効に再利用したりすることができます。

湖西市における平成26年度のリサイクル率は39%でした。今回はいつも分別している資源物が、どんなものに再資源化されるのかをご紹介します。これからも、ごみの分別・リサイクルにご協力をお願いします。

湖西市のリサイクル率と県内における順位

| 年度 | リサイクル率 | 県内順位 |
|-------|--------|------|
| 平成22年 | 20.2% | 23位 |
| 平成23年 | 32.8% | 4位 |
| 平成24年 | 37.4% | 3位 |
| 平成25年 | 40.7% | 3位 |
| 平成26年 | 39.0% | |

※平成26年の県内順位は未確定

資源物として回収されたものは、以下のようにリサイクルされます。



飲料水缶



- 飲料水缶
- 建築用資材 など

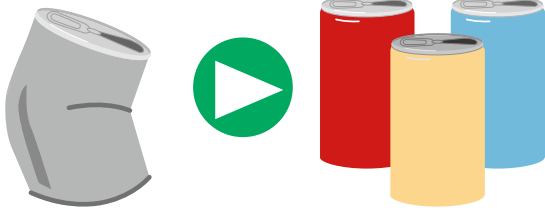

ペットボトル



- ペットボトル
- ユニフォーム
- 卵パック
- 自動車の内装材 など



白色トレイ



- 建築材 など

プラマーク品



- 再生樹脂
- コークス など

古布

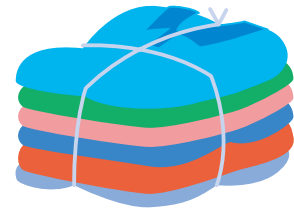

- ウエス
- 自動車のクッション材 など

ガラスびん

- ガラスびん
- 土木材
- 建築材 など



古紙

- 製紙原料 など



軽自動車税の税率が改正されます

平成28年度から、原動機付自転車・小型特殊自動車・二輪の軽自動車と小型自動車に、新税率が適用されます(表1)。
三輪以上の軽自動車は、最初の新規検査を受けた日で、適用される税率が異なります(表2)。

◆最初の新規検査とは

車両番号の指定を受けたことのない軽自動車(新車)を、新たに使用するときを受ける検査です。検査年月は、「初度検査年月」として自動車検査証(車検証)に記載されています。

◆グリーン化特例の適用

グリーン化特例とは、排出ガスや燃費性能の優れた、環境負荷の小さい車両(表3)の税率を軽減(軽課)し、最初の新規検査から13年を経過した、環境負荷の大きい車両の税率を重く(重課)する措置のことです。

軽課税率が適用されるのは、平成27年4月1日から平成28年3月31日までに最初

の新規検査を受けた車両です。この軽課税率は平成28年度のみ適用されます。
また、平成28年度に重課税率が適用されるのは、平成14年12月以前に最初の新規検査を受けた車両です。

■原動機付自転車、小型特殊自動車および二輪車(表1)

| 車両区分 | | 旧税率(27年度) | 新税率(28年度) |
|------------------|---------------|-----------|-----------|
| 原動機付自転車 | 第1種(50cc以下) | 1,000円 | 2,000円 |
| | 第2種乙(90cc以下) | 1,200円 | 2,000円 |
| | 第2種甲(125cc以下) | 1,600円 | 2,400円 |
| | ミニカー | 2,500円 | 3,700円 |
| 小型特殊自動車 | 農耕作業用 | 1,600円 | 2,400円 |
| | その他 | 4,700円 | 5,900円 |
| 二輪の軽自動車(250cc以下) | | 2,400円 | 3,600円 |
| 二輪の小型自動車(250cc超) | | 4,000円 | 6,000円 |

■三輪以上の軽自動車(表2)

| 車両区分 | | 税率 | | | | | | | |
|----------------------|------|----------------------------|----------|----------|---------------------------|----------|--------|--------|--------|
| | | 平成27年3月31日以前に最初の新規検査を受けた車両 | | | 平成27年4月1日以降に最初の新規検査を受けた車両 | | | | |
| | | 税率 | 重課税率 | | 税率 | 軽課税率 | | | |
| 最初の新規検査から13年を経過した車両※ | | | 75%軽減対象車 | 50%軽減対象車 | | 25%軽減対象車 | | | |
| 軽自動車 | 三輪 | 3,100円 | 4,600円 | | 3,900円 | 1,000円 | 2,000円 | 3,000円 | |
| | 四輪乗用 | 自家用 | 7,200円 | 12,900円 | | 10,800円 | 2,700円 | 5,400円 | 8,100円 |
| | | 営業用 | 5,500円 | 8,200円 | | 6,900円 | 1,800円 | 3,500円 | 5,200円 |
| | 四輪貨物 | 自家用 | 4,000円 | 6,000円 | | 5,000円 | 1,300円 | 2,500円 | 3,800円 |
| | | 営業用 | 3,000円 | 4,500円 | | 3,800円 | 1,000円 | 1,900円 | 2,900円 |

※電気、天然ガス、メタノール、混合メタノール、ハイブリッド、被けん引の各自動車は対象外です。

■軽課税率の対象車両(表3)

| 軽減率 | 車両区分 | 環境性能 | |
|-------|----------------|------------------------------|-------------------|
| 75%軽減 | 電気自動車、天然ガス自動車 | 平成21年排出ガス規制NOx(窒素酸化物)10%以上低減 | |
| 50%軽減 | ガソリン車、ハイブリッド車※ | 乗用 | 平成32年度燃費基準+20%達成車 |
| | | 貨物 | 平成27年度燃費基準+35%達成車 |
| 25%軽減 | ガソリン車、ハイブリッド車※ | 乗用 | 平成32年度燃費基準達成車 |
| | | 貨物 | 平成27年度燃費基準+15%達成車 |

※ガソリン車・ハイブリッド車は、いずれも平成17年排出ガス基準75%低減達成車(☆☆☆☆)に限ります。

問合せ先
税 務 課
☎ 576-4536
FAX 576-1896

◆軽四輪(乗用自家用)の適用例

平成15年12月1日に最初の新規検査を受けた車両の場合

- ▶平成28年度… 7,200円
- ▶平成29年度…12,900円 (重課税率)

平成27年5月1日に最初の新規検査を受けた50%軽減対象車

- ▶平成28年度… 5,400円 (軽課税率)
- ▶平成29年度…10,800円

廃車、名義変更手続き

軽自動車税は、毎年4月1日に軽自動車の所有者(団体含む)に課税されます。3月31日までに廃車や名義変更などの手続きがない場合、平成28年度も引き続き税金がかかります。例年3月は窓口が混雑しますので、早めの手続きをお願いします。

市役所での申請や手続きの際は

「マイナンバー」をお忘れなく



マイナンバー
キャラクター
マイナちゃん

医療保険・雇用保険の手続き、生活保護・児童手当そのほか福祉の給付、確定申告をはじめとした税の手続きなどでは、申請書などにマイナンバーを記載することになります。このような申請の際には「マイナンバーの確認」と「身元確認」ができるものが必要になります。

問合せ先 情報政策課

☎ 576-2312
FAX 576-1115

「マイナンバーの確認」と「身元確認」

マイナンバーは、国の行政機関や地方公共団体などにおいて、社会保障、税、災害対策の分野のうち、法律または条例で定められた行政手続きに利用されます。これらの手続きのうち、市の窓口で受け付けるものは、必ず本人確認を職員が行うため、次の書類の提示が必要となります。

- マイナンバーの確認書類
- ▼通知カード
- ▼個人番号カード(※)
- ▼マイナンバー

が記載された住民票

○身元確認書類

- ▼運転免許証
- ▼個人番号カード(※)
- ▼パスポートなど



※個人番号カードがあれば、マイナンバーの確認と身元確認を1枚で行うことができます。

注意事項

保険証や年金手帳など、顔写真がない場合は、2点以上の身元確認書類が必要となります。

市の窓口でマイナンバーを利用する主な手続き

市役所などでマイナンバーが必要な手続きのうち、主なものは下表の通りです。今後は、マイナンバーが必要な申請は増えていくことが予想されますので、市役所に行くときはマイナンバーの確認と身元確認ができるものを持参することを勧めます。このほかの持ち物など、申請についての詳細は、各担当課へお問い合わせください。

市役所以外での手続き

会社員やその扶養親族は、事業主が行う税や社会保険の手続きのため、勤務先にマイナンバーを提示することとなります。そのほか、税の手続きでは、証券会社・保険会社・金融機関などからもマイナンバーの提出を求められる場合があります。

・市の窓口でマイナンバーを利用する主な手続き・

| 手続き | 担当課 | 連絡先 | 手続き | 担当課 | 連絡先 |
|--|-------|----------|---|--------|----------|
| ▶市営住宅の入居申し込み ▶入居者による収入申告など | 建築住宅課 | 576-4549 | ▶介護認定の新規・更新・区分変更の申請 | 長寿介護課 | 576-1104 |
| ▶国民健康保険の加入・喪失 ▶加入者の氏名・住所・世帯主などの変更 ▶紛失などによる再交付 ▶各種給付に関わる申請 | 保険年金課 | 576-4585 | ▶居宅・介護予防・サービス計画作成依頼などの届出 ▶紛失などによる再交付 ▶各種給付に関わる申請 | | |
| ▶後期高齢者医療の加入・喪失 ▶紛失などによる再交付 ▶各種給付に関わる申請 | 保険年金課 | 576-4530 | ▶各種手帳の交付 ▶各種手当などの申請 ▶サービスなどの利用申請 | | |
| ▶住民税などの各種申告書・報告書の提出 | 税務課 | 576-1218 | ▶生活保護の申請 ▶特別弔慰金の申請 | 地域福祉課 | 576-1295 |
| ▶償却資産申告書の提出 ▶固定資産税・都市計画税減免申請書の提出 | 税務課 | 576-1217 | ▶児童手当・児童扶養手当の申請 ▶こども医療費・母子家庭等医療費助成金受給者証の交付申請 | 子育て支援課 | 576-1813 |
| ▶軽自動車税減免申請書の提出 | 税務課 | 576-4536 | 上記以外にもマイナンバーが必要な手続きは多くありますので、事前にご確認ください。また転入・転居・転出などの異動、婚姻・離婚など氏名変更の手続きの際は、通知カードまたは個人番号カードをお持ちください。 | | |
| ▶幼稚園就園奨励金の申請 ▶入園(支給認定)の申請 | 幼児教育課 | 576-1156 | | | |
| ▶母子健康手帳の交付 ▶未熟児養育医療の給付申請 | 健康増進課 | 576-4794 | | | |

1人に1つ。マイナンバー



いしのまきし
宮城県石巻市



①石ノ森萬画館
②③慶長使節船「サン・ファン・パウティスタ号」(宮城県慶長使節船ミュージアムに展示公開中)



①

石巻市は宮城県東部に位置する人口約14万9千人のまち。市には、「仮面ライダー」や「サイボーグ009」で知られるマンガ家・石ノ森章太郎氏のマンガミュージアム石ノ森萬画館があります。貴重な原画や、作品を立体的に再現したモニュメント、体験アトラクション、オリジナルアニメの上映等を通じて石ノ森ワールドを満喫できます。

また、今から約400年前に伊達政宗の命を受けスペイン、イタリアへ向かった木造船を復元した「サン・ファン・パウティスタ号」を係留・展示し、当時の歴史を伝える宮城県慶長使節船ミュージアムもあります。そんな魅力あふれる石巻市。震災後の活力は遠く離れた静岡県湖西市にも伝わっているでしょうか。皆さん、ぜひ石巻市へお越しください。

頑張ろう東北

現在、湖西市では、復興支援のため宮城県石巻市と福島県浪江町に職員を派遣しています。東日本大震災から5年。少しでも復興の手助けになればと、今回は両市町の「いいところ」をご紹介します。

なみえちょう
福島県浪江町



③



②

①②大堀相馬焼（おおぼりそうまやき）
③二本松市内で営業再開した大堀相馬焼協同組合。現在は「陶芸の杜 おおぼり二本松工房」として営業中。

「ピーン、ピーン」焼きあがった陶器から鳴り響く音色。「貫入音かんにゅうおん」と呼ばれるこの音は、大堀相馬焼の最後の工程である窯出しの際に、焼き物が外気に触れることで起こります。貫入音でできる、ひび割れ「青ひび」は大堀相馬焼の特徴の一つであり、二つとして同じものは出来ません。30年以上の歴史を培ってきた国指定の伝統工芸品「大



①

堀相馬焼」は浪江町民には無くてはならない暮らしの一部でした。震災を経て産地を失った今、大堀相馬焼は福島県の内陸に位置する二本松市で再び歩み始めました。産地がなくなっても、大堀相馬焼に対する私たちの想いは変わることなく続いています。多くの想いをのせ、今日も陶器から貫入音が鳴り響いています。

< 広告欄 >

新春体験会 1/14~ & 春休み水泳教室 3/21~
 水温30度 日本初! マイナスイオン 温水プール! ☎ 594-6781

浜名湖スイミングスクール
 詳細は 2月13日の折込チラシ、ホームページ又はお電話でお気軽にお問い合わせください!
 浜名湖スイミング 検索

いいところ行ってみよう

市民記者がゆく ござい発見



1月号でもご紹介した2人の市民記者に続き、3回目の市民記者が決まりました。よろしく願います。



やまざき えり
山崎 恵理

日頃、湖西市内の隠れた観光ポイントに興味を持っていました。そこへ、湖西市内の観光案内人募集があり、案内のポイントを聞いて興味があります。膨らみました。

その後、新居まちネットに関わるようになり、サイクルマップの作製や街づくりに関わる人たちとの会話が増え、私の行動範囲も広がっていきましました。こうした経験の中から、市民記者としてみなさんに伝えられたらうれしいと思い、今回、応募しました。



▲緑が映える表鷺津湖岸公園



▲潮風漂う新居の海湖館

99歳 おめでとーございます

横 田 りよ さん(新居町新居)

小田切 よね さん(新居町新居)

双子姉妹

1月18日生まれ

横田りよさんと小田切よねさんは、双子のご長寿。姉のりよさんと妹のよねさんの姉妹は、まさに湖西市の「きんさん・ぎんさん」と言えるでしょう。

お二人は山梨県甲府市生まれで、先に妹のよねさんが、夫の所属していた海軍の官舎が旧新居町にあった関係で移り住み、その後、姉のりよさん夫婦を新居町に来るように誘いました。湖西市に移り住んでからは、共に同じ工場などで働きながら、子どもを育てたといいます。現在も同じ地区に住んでいるお二人。姉のりよさんは肉やメロンが好物で、妹のよねさんは

▼よねさん(左) りよさん(右)



刺身が好きと食べ物の好みは違いますが、共に花札が好きなど共通する部分も多いです。

99歳を迎えた感想を聞くと、りよさんは「二人で99歳を迎えられたことは、やはり嬉しい」と答え、よねさんは「長生きできてうれしい」と答えてくれました。



▲白寿の祝い子どもたちと過ごした

<広告欄>

高価買取致します!出張買取致します!

リサイクルマート 買取専門ショップ

カインズ浜松雄踏店

浜松市西区雄踏1丁目32-1 カインズホームセンター内

053-596-3677

- 金・プラチナ
- 時計
- ブランド
- ダイヤモンド・宝石
- 金券・切手
- 工具
- 携帯電話
- 家電
- 教材

3月



お気軽にご相談を!

今月の相談

- 相談は無料です。
- 秘密は固く守られます。

| | とき | ところ | 内容 | 問い合わせ先 |
|---------------------|---|------------------------------------|--|--|
| 行政相談 | 3日(木) 13:30~15:30 | 市民会館 | 国の行政に関する苦情や相談に応じます。 | 総務課 ☎576-1698 FAX576-1115 |
| | 17日(木) 13:30~15:30 | 新居地域センター | | |
| 夜間納税相談 | 8日(火) 17:15~20:00 | 市役所税務課 保険年金課 | 市県民税、国民健康保険税などの納税相談に応じるほか、納付もできます。 | 税務課 ☎576-4536 FAX576-1896 保険年金課 ☎576-4585 FAX576-4880 |
| 休日納税相談 | 27日(日) 9:00~12:00 | | | |
| 年金相談 | 11日(金) 10:00~15:00 | 新居地域センター | 厚生年金に関する相談のほか、年金に関して幅広く相談に応じます。 | 浜松西年金事務所 ☎456-8513 FAX452-8011 |
| | 17日(木) 10:00~15:00 | 市民会館 | | |
| | 24日(木) 10:00~15:00 | 西部公民館 | | |
| 障害者相談(精神) | 月~金 10:00~16:00 | 相談支援事業所アマル(鷺津5311) | 精神障害に関して幅広く相談に応じます。 | 相談支援事業所アマル ☎・FAX523-9090 |
| 障害児(者)相談 | 木金 10:00~15:00 ※事前に連絡してください | 健康福祉センター(おぼと)相談室 | 障害児(者)について生活、そのほか幅広く相談に応じます。 | 地域福祉課 ☎576-4532 FAX576-1220 |
| 人権相談 | 16日(水) 9:00~12:00 ※事前に連絡してください | 健康福祉センター(おぼと)相談室 | 人権擁護委員が、日常生活での困り事・悩み事の相談に応じます。 | 地域福祉課 ☎576-1295 FAX576-1220 |
| 女性相談 | 3日(木) 10:00~12:00 10日(木) (電話相談) 17日(木) 13:00~16:00 24日(木) (面談、予約制) | 湖西市市民活動センター | 女性の相談員が、夫婦やパートナーとの関係、子どもや家族の問題などについて相談に応じます。 | 市民協働課 ☎576-4878 FAX576-2315 |
| 家庭児童相談 | 月~金 9:00~15:30 | 健康福祉センター(おぼと)相談室 | 子どもたちが成長していくときに生じる問題の相談に応じます。 | 子育て支援課 ☎576-1125 FAX576-1220 |
| 多重債務者相談 | 15日(火) 13:00~16:30 予約制(先着5人まで) | 市役所一般相談室 | 弁護士が住宅ローンやクレジット、サラ金による多重債務などに関する相談に応じます。 | 消費生活相談室 ☎576-1609 FAX576-4880 |
| 消費生活相談 | 月~金 9:00~15:00 | 市役所一般相談室 | 訪問販売や通信販売などの消費に関する相談や、疑問に答えます。 | 消費生活相談室 ☎576-1609 FAX576-4880 |
| ヤングダイヤルこさい ※電話相談 | 月水金 9:00~17:00 | ☎576-0770 | 学校・職場・家庭などにおける青少年の悩みごとの相談に応じます。 | 社会教育課 ☎576-4793 FAX576-1237 |
| | 火木土 9:00~17:00 | ☎577-5116 | | |
| 子育て相談 | 3日(木) 10:00~12:00 17日(木) 10:00~12:00 | 子育て支援センター(新居町浜名485) | 子育ての相談に応じます。 | 子育て支援センター ☎594-5922 FAX594-5923 |
| 法律相談 | 19日(土) 9:00~12:00 予約制(先着8人まで) | 新居地域センター | 弁護士が、専門的な法律の相談に応じます。 | 湖西市 社会福祉協議会 ☎575-0294 FAX575-0263 |
| | 1日(火) 13:00~16:00 | 健康福祉センター(おぼと)相談室 | | |
| | 19日(土) 9:00~12:00 予約制(先着8人まで) | | | |
| 司法書士相談 | 8日(火) 13:00~16:00 予約制(先着8人まで) | 健康福祉センター(おぼと)相談室 | 司法書士が、相続や不動産登記、成年後見などの相談に応じます。 | 湖西市 社会福祉協議会 ☎575-0294 FAX575-0263 |
| 内職相談 | 火金 9:00~16:00 | 市民会館1階 | 内職に関する相談に応じます。あっ旋、企業などからの内職の求人も受け付けます。 | ハローワーク浜松 湖西市地域職業相談室 ☎575-0105 FAX575-0136 |
| こころの健康福祉総合相談 | 10日(木) 13:30~15:30 予約制 | 西部健康福祉センター 浜名分庁舎 | 不眠や閉じこもり、不安などの精神的な問題、精神障害、アルコール依存、不登校や思春期の問題、物忘れや痴呆などの健康について、精神科医と保健師が相談に応じます。 | 西部健康福祉センター 浜名分庁舎 594-3661 FAX594-3075 |
| エイズ検査・相談 | 10日(木) 13:30~15:15 18:00~19:45 予約制 | 中遠総合庁舎 西館1階検診室 (磐田市見付3599-4) | エイズ感染の心配がある人の血液検査や相談に応じます。 | 西部保健所 ☎0538-37-2253 FAX0538-37-2224 |
| 産後ケア育児相談 | 22日(火) 14:00~17:00 予約制 | 市立湖西病院(健診センター2階) | 産後1年未満の母子を対象に産後ケア、育児に関する相談に応じます。 | 市立湖西病院 ☎576-1232 FAX576-2048 |

| | 対象 | とき | ところ | 持ち物 | |
|--------------------|-----------------------------|-----------------|---------------------------|-------------|---|
| 母子手帳の交付と妊婦講座 | 妊婦 | 4日(金) 24日(木) | 受付9:00~9:15 9:15~11:30 | 3階 小会議室 | 妊娠届出書 母子手帳(交付済みの人) 個人番号が確認できる書類 顔写真付きの本人確認書類 |
| おかあさん教室 | 今月のおかあさん教室はお休みです。 | | | | |
| 離乳食教室 | 27年11月生まれの第1子と保護者および希望者 | 17日(木) | 受付9:00~9:15 9:15~11:00 | 2階 栄養指導室 | 母子手帳、バスタオル |
| すくすく育児教室(7~8か月児教室) | 27年7月生まれの第1子と保護者および希望者 | 14日(月) | 受付9:00~9:15 9:15~11:30 | 2階 栄養指導室 | 母子手帳、バスタオル、アンケート、おふひも |
| 1歳6か月児健康診査 | 26年8月生まれの子 | 2日(水) | 受付13:00~13:20 13:20~ | 2階 健康ホール | 母子手帳、バスタオル、アンケート、歯ブラシ ※お子さんは歯みがきをしてください |
| 2歳親子教室 | 26年2月1日~14日 生まれの子とその保護者 | 8日(火) | 受付13:00~13:20 13:20~ | 2階 健康ホール | 母子手帳、タオル、アンケート、歯ブラシ ※お子さんは歯みがきをしてください ※保護者も歯周病検診を行います |
| | 26年2月15日~28日 生まれの子とその保護者 | 22日(火) | | | |
| 3歳児健康診査 | 24年12月生まれの子 | 16日(水) | 受付13:00~13:20 13:20~ | 2階 健康ホール | 母子手帳、バスタオル、アンケート、歯ブラシ ※アンケートは後日送付します |
| 育児相談 | どなたでも | 11日(金) | 受付9:30~11:00 | 2階 健康ホール | 母子手帳、バスタオル ※相談のある人は、前日までに電話で予約 |
| 遊びの広場 | どなたでも ※身長体重計、おもちゃなどを常設 | 月~木 | 9:00~15:00 | 2階 遊びの広場 | 開放日 1,3,9,10,14,15,17,24, 28,29,30,31日 |
| ちびっこ相談 | 子どもの発達面で心配のある人 | 7日(月) 23日(水) | 予 約 制 | 2階 健康ホール | ※あらかじめ健康増進課へお電話ください |
| ことばの相談 | 子どものことばについて心配のある人 | 9日(水) | 予 約 制 | 2階 健康ホール | ※あらかじめ健康増進課へお電話ください |
| 健康相談 | どなたでも | 月~金 ※祝日除く | 8:30~16:30 | 健康増進課 窓口 | 健康手帳 ※前日までに電話で予約 |
| 生活習慣病健康相談 | 高血圧、脂質異常、糖尿病の人やその家族 | 4日(金) | 13:30~16:30 | 2階 栄養指導室 | 健康手帳、健診結果 ※前日までに電話で予約 ※保健師や管理栄養士が相談に応じます |

コーちゃん健康マイレージガイド

「コーちゃん健康マイレージ」参加できましたか？抽選をお楽しみに♪

毎月1日は
こさい健康の日



今月のテーマは

生活習慣を振り返ろう…睡眠編

1日の3分の1近くを占める睡眠は、からだところの疲れを回復させ、また生活習慣病予防にもつながります。日本人の成人の標準的な睡眠時間は6~8時間です。健康で充実した毎日を過ごすため、十分な睡眠をとみましょう。

■睡眠のための生活習慣の工夫

- ※生活のリズムを変えるときは、まず、5日間続けてみましょう!!
- ▶ 定刻に起き、3食をできるだけ定刻にとる ▶ 日中活動的に過ごす
- ▶ 朝、日光を浴びて体内時計をリセット ▶ 適度な運動を習慣的に行う
- ▶ 眠くなったら寝床に入り、起きる時刻は遅らせない
- ▶ 夜更かしを避ける ▶ 寝る前のカフェイン摂取や寝酒を避ける

■心地良い睡眠のための工夫

- ▶ 睡眠前にリラックスできることをする (例 軽いストレッチをするなど)
- ▶ 睡眠に適した居心地の良い環境を整える (温度、光、寝具など)

■眠れない日が続く場合は早めに専門家に相談を

アドバイスを受けて改善できるかもしれません。病気の兆候を見つけられる可能性もあります。

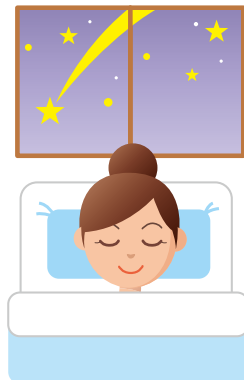

ふるさと 情報局

My Town Information

Event イベント

ポップサーカス 浜松公演

世界各国のトップパフォーマーが繰り広げる、超人的な肉體と技を駆使した迫力のアクロバットサーカスです。
とき 2月27日(土)～4月10日
(日) ※毎週水曜日は休演日
ところ プレ葉ウォーク浜北
 (浜松市浜北区貴布祢1200)
内容 ジャグリング、イリュージョン、ドッグショーなど
入場料 自由席▼前売(3月13日(日)まで) 2500円(中学生以下1200円) ▼当日2800円(中学生以下1500円) ※2歳以下無

料、そのほか指定席や特別席もあります。
その他 販売店など詳しくはウェブサイトをご覧ください。か、お問い合わせください。
問合せ先 ポップサーカス
 ☎ 545・6822



新居地区芸能祭

とき 3月13日(日) 11時～16時(開場10時30分)
ところ 新居地域センター
内容 舞踊、詩吟、剣詩舞、コーラス、琴、尺八、小・中学生(全員合唱、伝統文化、剣詩舞、琴、日舞、三味線)の出演
問合せ先 湖西市文化協会
 ☎ 576・1140
 FAX 576・1121
 月・水・金曜日 9時～16時



▲昨年(2015)の新居地区芸能祭

フライデーコンサート

懐かしのポップスを全員で歌い、踊ります。
とき 3月25日(金) 18時30分～20時30分(開場18時)
ところ 浜名湖れんが館
入場料 1000円 ※前売チケットは鷺津商店街(協)で販売しています。当日チケットもありです。
問合せ先 鷺津商店街(協)
 ☎ 575・0039
 FAX 575・1339

アメニティまつり2016

日頃の感謝の気持ちを込めたイベントです。参加や観覧など、詳しくはお問い合わせください。
とき 3月26日(土)、27日(日)

ところ アメニティプラザ

内容 ▼26日 パフォーミング・スティージイベント、バレエ・ボールクリニク、屋台販売

▼27日 施設無料開放(温水レジャープール・トレーニングルーム・浴室)、無料プログラム体験(エアロビクス・親子体操・アクアビクス・ジュニア体幹トレ・スローエアロビック・大人のはじめてスイミング)、宮崎・牧野記念水泳大会、屋台販売
その他 ▼パフォーミング・スティージイベント、無料プログラム体験、宮崎・牧野記念水泳大会に参加希望の人は、予約が必要です。▼パフォーミング・スティージイベント、メイナアリーナ内イベント以外、館内で撮影はできません。
問合せ先 アメニティプラザ
 ☎ 573・0777
 FAX 577・5551



< 広告欄 >

あなたの声を聞かせてください

市ではより良いまちづくりを目指し、随時皆さんの意見の投稿を受け付けています。

意見の投稿方法

① アイデアBOX を利用する

市内公共施設にあるアイデアボックスに投稿する

② ウェブサイトを利用する

ウェブサイトのふれあいポストから投稿する

問合せ先 企画政策課 ☎ 576-4541 FAX576-1139

一隅を照らす
 (人の為に少しでもお役に立ちたい)
 それが私の経営理念です。

駅南一丁目 徒歩約7分 岡崎校区
 地目: 雑種地 南道路90坪
 希望売価 2,970万円

売地(面積応相談)

免許番号 静岡県知事(02)第12666号
 登録番号(静岡)第007092号

代表者 近藤武義
 所在地 湖西市駅南2丁目5-24

詳細は 湖西ハウジングへ TEL 080-3663-6598
 053-577-1941



募集

文章塾 生徒募集

エッセイや小説、紀行などを書いてみませんか。書くコツ、書き方など初心者にも無料でわかりやすく教えます。
とき 毎月第4土曜日(4月開始) 13時〜16時

高談轉清 (79)

我が家のトイレにはツキを呼ぶ日めくりが置かれており、5年間、31ページを毎日めくって見ている。松岡修造さんの日めくりは、昨年100万部売れたと聞く。

今、湖西市は佐吉の日めくりを作成中である。

トヨタ産業技術記念館の方と打ち合わせも数回行い、佐吉翁の名言を入れ、その人生と考え方と親孝行を学ぼうとする試みである。

私もこの会合に何度も

佐吉の日めくり

参加して吟味を重ねたので、そのさわりを紹介させていただきます。

佐吉翁は16歳〜20歳にかけて「郷里と国家の貧乏を救いたい、これからは頭の競争だ、俺は発明に一生を捧げるぞ、まずこの織機の改良だ」と志をもった。

佐吉翁の名言として：

- 常に時流に先ずべし
 - 価値を決めるのはお客様
 - 先ず、やってみること
 - お金は使い方が肝心
 - 何事にも正直であれ
 - 発明は努力の結晶だ
 - 外は広いぞ(海外に目を)
- 市長 三上 元

ところ 中央図書館

定員 20人

受付期間 2月15日(月)〜4月15日(金)

15日(金)

申込方法 勤労青少年ホーム内にある湖西市文化協会事務局に直接申し込み。



その他 教材費など実費あり

申込先 湖西市文化協会

〒576-1140

FAX 576-1121

月・水・金曜日 9時〜16時

発明クラブ指導員募集

湖西少年少女発明クラブの活動の中で、受講生に道具の使い方を教え、工作のアドバイスをする指導員を募集します。勤務日は原則、土曜日の午前(月2回程度)です。詳しくはお問い合わせください。

申込先 湖西少年少女発明クラブ事務局(市民会館内)

〒576-4793

FAX 576-1237

防衛省採用案内

詳しくは、ウェブサイトをご覧いただくかお問い合わせください。

○一般幹部候補生

応募資格 20歳〜27歳 ※学歴で年齢制限が異なります。

○歯科・薬剤科幹部候補生

応募資格 ▼歯科 20歳〜29

歳 ※専門の大卒(見込み含む)

▼薬剤科 20歳〜27歳

※専門の大卒(見込み含む)

○各コース共通事項

受付期間 3月1日(火)〜5月6日(金)

問合せ先 自衛隊静岡地方協力本部浜松出張所

〒454-4605

生活

Life 不用品活用バンク

家庭で不用になり、無料譲渡できるものの情報を広報ください、ウェブサイトで「不用品活用バンク」で検索で紹介しています。電話でのお問い合わせもできます。

ゆずります

NEW (もちつき用)石臼と(木製)杵、スーツ上下、タンス(7

段・4段・2段)

先月分 布生地(多数)

問合せ先 商工観光課

〒576-1230

FAX 576-4880

<広告欄>

土地・中古住宅 お売り下さい!
 近所に知られたくない、大きい土地がある、急いで現金化したい等。無料買取査定!
※当社規定により、買取できない場合がございます。

遠鉄の不動産

(お問合せ) **遠鉄の不動産 湖西営業所 tel.053-574-2880**
(事業主) 遠州鉄道株式会社 〒430-8655 静岡県浜松市中区旭町12-1 遠鉄百貨店新館 事務所フロア11階
 ●所属団体 / (公社)静岡県宅地建物取引業協会、東海不動産公正取引協議会 ●免許番号 / 静岡県知事(14)1059号

春の火災予防運動

毎年3月1日～7日は「春季全国火災予防運動」が実施されます。この時期は火災が発生しやすいくなりますので、皆さんで火災予防を再確認しましょう。

問合せ先 予防課

☎ 574・0212
FAX 574・0215



平成27年度秋季予防運動で
防火ポスター特別賞受賞
東小6年 原田しいな さん

Tax・Others 税・その他

納税に関するお知らせ

○休日納税相談について

平日市役所へ来庁できない人のために、市税の納付・相談を受け付けます。当日はポルトガル語通訳も同席します。

とき 3月27日(日) 9時～12時
ところ 市役所1階

○そのほかの相談窓口

毎月第2火曜日は夜間納税相談を開設しています。
(12ページ参照)

○3月の納税

納期限は3月31日です

◎国民健康保険税 第9期

問合せ先

保険年金課

| | |
|-----|----------|
| ☎ | 576・4585 |
| FAX | 576・4880 |
| ☎ | 576・4588 |
| FAX | 576・4880 |
| ☎ | 576・1893 |
| FAX | 576・6036 |

「税に関する絵はがき コンクール」作品展

小学生に「税の大切さ」や「税の果たす役割」を学んでもらうために、浜松西法人会が開催したコンクールの作品展です。市内応募者の展示も多数ありますので、この機会を利用して税に対する理解を深めてみませんか。
とき 3月16日(水)～21日(月)
10時～17時
ところ 遠鉄百貨店6階(浜

松市中区砂山町320・2
問合せ先 浜松西法人会

☎ 453・4885
FAX 452・3807

寄付をいただきました

○12月17日(木)、新所原まつり実行委員会、新所原自治会、新所原十日会、新所原みまわ

り隊から、交通遺児等福祉事業基金に寄付をいただきました。
○1月7日(木)、浜名湖スイミングスクールから、教育関係に寄付をいただきました。
○1月14日(木)、アスモ安全運転友の会から、交通遺児等福祉事業基金に寄付をいただきました。

市内初開催!! スローエアロビック教室

アメニティまつり(14ページ参照)で、スローエアロビックの無料教室を開催します。

スローエアロビックとは袋井市で誕生したエクササイズで、簡単な動きを反復して楽しむ軽運動であり、高齢者や体力のない初心者でも気軽に参加できます。



とき 3月27日(日)
10:00～11:00
ところ アメニティプラザ
対象 高校生以上
参加方法 電話または直接申し込み
募集人数 100人 (先着順)
募集期限 3月17日(金) 17:00まで
講師 袋井市エアロビック連盟
申込先 スポーツ推進課(湖西運動公園内)・アメニティプラザ
☎ 576-4795 FAX 576-4807 ☎ 573-0777

<広告欄>

[コモンタウン湖西南台]
モデルハウスが完成しました。

土・日・祝日
随時ご見学
いただけます
気軽にお立ち寄り下さい

詳しくはホームページにて

積水ハウス株式会社 浜松支店

〒430-7722 浜松市中区板屋町111-2(浜松アクトタワー) TEL.053-452-6171

お気軽にお問い合わせ下さい 営業時間 / AM9:00～PM6:00(火・水定休)

0120-596-188 ☎053-452-6171

アイドル 登場!!



いまい はやと あさひ
今井 隼さん(3歳) **旭**さん(1歳)
 父 ● 優樹さん 母 ● 那奈さん(駅南)

祝 七五三&一歳



父 ● 前原 将平さん
 母 ● 前原 楓太さん(9カ月)
 母 ● 彩さん(梅田)

靴下、自分で脱いじゃうもんね~!

アイドル大募集中!!

メールまたは郵送で、写真、子どもの氏名(ふりがな)、生年月日、両親の氏名(ふりがな)、住所、電話番号と一言コメント(40字程度)を添えてください。

企画政策課 ☎576-4541 FAX 576-1139
 〒431-0492 湖西市吉美3268番地
 e-mail public@city.kosai.shizuoka.jp

3月・4月の休日窓口開設のお知らせ

3月末~4月初めにかけては、進学・就職・転勤などで転入・転出の届出が多い時期になります。そのため市役所では、平日の開庁日以外に、土・日曜日にも転入や転出に関する一部窓口を開設し、届出を受け付けます。ご利用ください。

| とき | ところ | 受付内容 |
|----------|---------------------|------------------------|
| 3月26日(土) | 市役所1階 9:00~12:00 | ○転入、転出 |
| 3月27日(日) | | ○住民票、戸籍謄抄本等証明書 |
| 4月2日(土) | | ○印鑑登録、印鑑登録証明書 |
| | | ○個人番号カード、通知カードの交付 |
| | | ○国民健康保険、国民年金の資格異動 |
| | | ○児童手当、こども医療、子育て支援手当 など |

なお、以下の取り扱いはできません。

●パスポート(旅券)、●他市町の住民票等の証明書

※全ての市業務が開庁しているわけではありませんので、不明な点をご確認ください。

問合せ先 ▶市民課 ☎ 576-4531 FAX 576-4880 ▶保険年金課 ☎ 576-4585 FAX 576-4880
 ▶子育て支援課 ☎ 576-1813 FAX 576-1220



図書館 だより

中央図書館 ☎576-4351 FAX 576-1100 新居図書館 ☎594-3155 FAX 594-3604
ウェブサイト ●http://www.lib.kosai.shizuoka.jp/ ※ウェブサイトで本の予約可能

| | | | | | | |
|----|--------------------|----------------------------|-------------------------------|----|----|----|
| 3月 | 開館時間 9:30~18:30 | 中央図書館休館日 7, 14, 23, 28日 | 新居図書館休館日 1, 8, 15, 22, 29日 | | | |
| 日 | 月 | 火 | 水 | 木 | 金 | 土 |
| | | ▲ | 2 | 3 | 4 | 5 |
| 6 | 7 | 8 | 9 | 10 | 11 | 12 |
| 13 | 14 | 15 | 16 | 17 | 18 | 19 |
| 20 | 21 | 22 | 23 | 24 | 25 | 26 |
| 27 | 28 | 29 | 30 | 31 | | |

- ブックスタート
対象：H27年9月生まれの子とその保護者
中央図書館18日(金)、新居図書館28日(月)
- おはなし会(10:30~11:00)
ちいさい子向け(3歳ぐらゐまで)
中央図書館3日・17日、新居図書館10日、24日 ※全て木曜日
幼児、小学生向け
中央図書館12日・19日・26日、新居図書館19日 ※全て土曜日

お知らせ

★人形劇フェスティバルにおいてよ!

人形劇団「ばんび」が皆さんを楽しませます。
と き 3月5日(土) 10:30~11:30
と ころ 新居図書館 定 員 100人
演 目 「からから山の天狗さん」、「おむすびころりん」
そ の 他 ・入場無料。ただし入場整理券が必要です。
・整理券は2月20日(土)から図書館のカウンターで配布します。

- ☉…中央図書館
- ☎…新居図書館
- ☒…西部公民館
- ☑…北部多目的センター

おすすめ本の紹介

「有元葉子のご飯料理 わたしたちのソウルフード」
有元葉子/著 家の光協会 ㊦



有元葉子のご飯料理

そばろご飯、混ぜご飯、おかずのせご飯、炊き込みご飯…。素材も作り方もシンプルなのに、ご飯の味が引き立つレシピを紹介しします。おむすび、おすし、ご飯といっしょに食べたいちょっとしたおかずも掲載。
(TRC TOOLi)

◆一般書

▶文学・歴史

- 「ハンニバル戦争」佐藤賢一 ㊦新
- 「遠い昨日、近い昔」森村誠一 新
- 「家康、江戸を建てる」門井慶喜 ㊦

▶趣味・実用書

- 「昭和のレトロパッケージ」初見健一 ㊦
- 「ザ・手仕上げ作業」 ㊦
- 「あんこのおやつ」森崎繭香 新

▶その他

- 「発達障害のある子を理解して育てる本」 ㊦

◆児童書

▶絵本

- 「おうさまのくつ」ヘレン・ビル ㊦新
- 「とんでもない」鈴木のりたけ 新

▶読み物

- 「明治日本の産業革命遺産」 ㊦
- 「かあちゃん えほんよんで」かさいまり 新

佐吉の発明品

環状織機 1906年(明治39年)



自動織機とともに発明の究極目標として全てを注いだ、シャトルを円運動させる、前人未到のきわめて理想的な織機です。しかし佐吉自身は、この環状織機の実用化をみることなく亡くなりました。

佐吉は、少年時代から知識欲がすさまじく、向上心・勉強心は同年代の若者をはるかにしのいでいました。これからの時代は、勉強をしなればとその必要性を説き、村の青年を集めて毎晩観音堂で夜学会を開きました。

観音堂は、今なお、佐吉の生家から南へ少し行った小高い木立の中に建ち、静かなたたずまいをみせています。また観音堂の梁には、現在でも墨色も鮮やかに、その建設にあたった伊吉・佐吉親子の名前が書かれた棟札が残っています。



第23回

佐吉通信

佐吉ゆかりの地

山口観音堂





同報無線 自動放送

市内に気象情報が発表された場合や、震度4以上の地震が計測された場合などに、自動に同報無線が放送されます。

同報無線テレホンサービス

☎ 0120-331-282 <http://www.city.kosai.shizuoka.jp/>
「同報無線が聞こえなかった」というときは、同報無線テレホンサービスや市ウェブサイトで、同報無線の内容を確認することができます。

遊 遊びの広場

時間 / 9:00 ~ 15:00
ところ / 健康福祉センター (おほと) 遊びの広場

| | | | |
|----|---|---|---|
| 1 | 火 | 遊 | こさい健康の日 ^⑬ 、法律相談 ^⑫ 春の火災予防週間(～7日) ^⑯ |
| 2 | 水 | | 1歳6か月児健康診査 ^⑬ |
| 3 | 木 | 遊 | 行政相談 ^⑫ 、女性相談 ^⑫ 、子育て相談 ^⑫ |
| 4 | 金 | | 母子手帳の交付と妊婦講座 ^⑬ 生活習慣病健康相談 ^⑬ |
| 5 | 土 | | 人形劇フェスティバル ^⑱ |
| 6 | 日 | | |
| 7 | 月 | | ちびっこ相談 ^⑬ |
| 8 | 火 | | 夜間納税相談 ^⑫ 、司法書士相談 ^⑫ 2歳親子教室 ^⑬ |
| 9 | 水 | 遊 | ことばの相談 ^⑬ |
| 10 | 木 | 遊 | 女性相談 ^⑫ 、エイズ検査・相談 ^⑫ こころの健康福祉総合相談 ^⑫ |
| 11 | 金 | | 年金相談 ^⑫ 、育児相談 ^⑬ 夜間防災訓練 ^⑯ |
| 12 | 土 | | 湖西病院 健康まつり |
| 13 | 日 | | 新居地区芸能祭 ^⑭ |
| 14 | 月 | 遊 | すくすく育児教室(7～8か月児教室) ^⑬ |
| 15 | 火 | 遊 | 多重債務者相談 ^⑫ |
| 16 | 水 | | 人権相談 ^⑫ 、3歳児健康診査 ^⑬ 税に関する絵はがきコンクール作品展 ^⑯ (～21日) |
| 17 | 木 | 遊 | 行政相談 ^⑫ 、年金相談 ^⑫ 、女性相談 ^⑫ 子育て相談 ^⑫ 、離乳食教室 ^⑬ |

| | | | |
|----|---|---|--|
| 18 | 金 | | |
| 19 | 土 | | 法律相談 ^⑫ |
| 20 | 日 | | 春分の日 ごみの持込休日受入日 9:00～12:00 |
| 21 | 月 | | 振替休日 |
| 22 | 火 | | 産後ケア・育児相談 ^⑫ 、2歳親子教室 ^⑬ シルバー人材センター入会説明会(新居) |
| 23 | 水 | | ちびっこ相談 ^⑬ |
| 24 | 木 | 遊 | 年金相談 ^⑫ 、女性相談 ^⑫ 、母子手帳の交付と妊婦講座 ^⑬ |
| 25 | 金 | | フライデーコンサート ^⑭ |
| 26 | 土 | | アメニティまつり(～27日) ^⑭ 、休日開庁日 ^⑰ |
| 27 | 日 | | 休日納税相談 ^⑫ 、休日開庁日 ^⑰ |
| 28 | 月 | 遊 | シルバー人材センター入会説明会(湖西) |
| 29 | 火 | 遊 | |
| 30 | 水 | 遊 | |
| 31 | 木 | 遊 | |

カレンダーの詳細は(数字)のページを参照してください。



湖西市文化協会団体会員募集

対象 同好会、サークル、趣味の会、仲間を誘って新規に結成した原則5人以上の団体

年会費 1人当たり1,000円

申込期限 3月23日(水) ※途中加入可

入会特典

○市内公共施設使用料が減免され、安い費用で発表会や展示会などができます。

○芸能の祭典、文化の祭典、文化講座、文学教室、交流事業などに参加できます。

部会一覧

短歌会、俳句会、川柳、古文書、文化研究、カラオケ、歌舞伎、吹奏楽団、軽音楽、ハーモニカ、詩吟、尺八、琴、民踊、民謡、舞踊、和太鼓、ダンス、バレエ、フラダンス、ヨガクラブ、合唱、お茶、華道、書道、絵画、写真、水墨画、手芸、手まり、リップフラワー、陶芸、籐工芸、手織り、絵手紙、和紙ちぎり絵、朗読、囲碁など

その他 個人会員も募集しています。

申込先 湖西市文化協会

☎576-1140 FAX576-1121



市のようす ※外国人を含む

※外国人を含む

平成28年1月末現在の人口など

平成28年1月の異動者数

| | | | |
|------|----------|-----|------|
| ■人口 | 60,832人 | ■転入 | 157人 |
| ■男 | 31,028人 | ■転出 | 219人 |
| ■女 | 29,804人 | ■出生 | 52人 |
| ■世帯数 | 23,379世帯 | ■死亡 | 63人 |

休日救急当直医(9:00～17:00)

| | | | |
|-----|--|-----|--|
| 6日 | 大久保小児科内科クリニック(小/アレ/内) ☎ 594-7311 あらい眼科(眼) ☎ 594-7104 | 21日 | 牛田クリニック(内/外/消/小/皮) ☎ 574-2252 川口整形外科(整/リウ/リハ/外) ☎ 573-3737 |
| 13日 | なかむらクリニック(消/内/外/腫/皮/リハ) ☎ 577-5554 後藤内科医院(内/小) ☎ 572-3292 | 27日 | 長尾クリニック(内/循/小/リハ) ☎ 574-3222 こいで整形外科・皮膚科(腫/リウ/リハ/皮/アレ) ☎ 575-1080 |
| 20日 | 新所原医院(耳/皮/内/小/気管食道) ☎ 577-0112 安達産婦人科小児科医院(産婦/小) ☎ 594-3555 | | 急に当直医が変更される場合があります。最新の情報は、ウェブサイト(浜名医師会で検索)で確認してください。 |



太平洋に望む、初日の出

11 元日の朝、初日の出を見ようと、道の駅潮見坂には夜明け前から多くの人が集まりました。元日の天気は快晴。初日の出がはるか水平線の向こうから昇ったときには、大きな歓声が上がりました。この日は、甘酒が無料で振る舞われ、訪れた人たちは甘酒を飲んだり、足湯に浸ったりしながら、初日の出を拝んでいました。



よっしゃー、まかせとけ!!

117 新居小学校から湖西運動公園までの7区間をたすきでつなく、「第52回湖西市駅伝大会」が開催されました。大会には、年齢などで分けられた6部門に、市内外から90チームが参加。第4中継所の南上の原公園でのたすきリレーでは、白須賀から中継所まで、2.95kmを駆け抜けてきたランナーに、沿道から多くの声援がかけられていました。

編集後記

最後までお読みいただいた皆さんへ

今月の特集は、子育て世帯応援がテーマでした。日ごろ子育てに奔走するご家庭には、少しでも役に立ちましたか？でも個人的には、子どもが一番いいのは「夫婦円満」だと思います。そのためにも男性の皆さん、3月14日のホワイトデーには何を贈りましょう？やはりパイですか？ホワイトデー → 3.14 → 円周率 → π → 「パイ」な～んでね(笑)でもひょっとしたら、それを考えること自体がもう、夫婦円満の第一歩なのかもしれませんね。そこで一句「ホワイトデー 今年は何を 贈ろうか(´へ`;)」🍪

◆トピックス

TOPICS

まちの話題をスナップで紹介します。



きごう

「勝」の文字を大きく揮毫

19 「わがまち湖西・一文字大賞」の発表が中央図書館で行われました。合計459人の応募の中から選ばれた、2015年の湖西市を表す漢字は「勝」。この漢字が選ばれた理由は、市内の学校やチームが大会で勝ち進み、「勝」という漢字を目にする機会が多かったことが挙げられています。当日は新居高校書道部の生徒が、模造紙2枚分ほどの大きな紙に、大きな筆で「勝」の文字を揮毫しました。



ちやんとバスに乗れるかな？

120 知波田・白須賀・新居の各幼稚園では、コーちゃんバスの乗り方教室が行われました。このうち新居幼稚園では、年長の65人が参加し、実際にバスに乗車するところから降車するところまでを体験。整理券の取り方や、降車ボタンの押し方などを学びました。また教室に参加した記念として、乗務員の帽子を被って記念撮影も行われました。