

広報こさい
Kosai

2023年

3月号

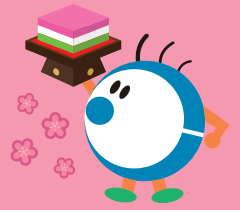

2023年 新春
湖西市立中央図書館

みんなとおともだちになりたいな



うなぼん
やさしくさ
きゆうに
よりが

1月7日 中央図書館新春イベント

湖西市

浜松市

特集

うなぼんが家康くん・直虎ちゃんにご挨拶
湖西市の徳川家康公ゆかりの場所



うなぼん



うなぼん
「みんなが はまなこを
すきになってくれる
ように いっしょに が
んばりたいな」

家康くん
「浜名湖をともに囲む湖西
市のうなぼんと一緒に元気
なまちになるよう盛り上げ
ていきたいのじゃ」

はままつ まつりの
たこを もらったよ

うなぼんが家康くん・直虎ちゃんにご挨拶

- 湖西市公式コミュニケーションキャラクターのうなぼんが、1月17日に浜松城近くにて建てられた大河ドラマ館を訪れました。浜松市マスコットキャラクターの出世大名家康くん、出世法師直虎ちゃんと初対面を果たし、交流を深めました。
- 大先輩である家康くんからアドバイスもらったうなぼんは「はじめてのことも たのしく チャレンジ してみた いな」とコメント。大河ドラマの放映をきっかけに観光客の増加が見込まれる浜名湖地域をより盛り上げていく存在として、ともに協力し合うことを誓いました。



▲うなぼんが大好きな湖西市産のいちごを贈った



動画でも! YouTube
湖西市公式チャンネル



制作: 浜松ケーブルテレビ(株)

「知ったく! 週刊こさい(2023年2月6日号)」でご挨拶の様子を動画でご覧いただけます。



うなぼん、実は拙者は湖西にもご縁があるのじゃ。案内するのじゃ。

えっ? こさいに? おしえてほしいな。



家康くんと行く 湖西の家康公めぐり



湖西をラッピング列車が走行中
1月8日の大河ドラマ放送開始日に、天竜浜名湖鉄道のラッピング列車が運行開始。列車を一目見ようと関東など全国各地から観光客が訪れており、地域の活性化が期待されます。
▼新所原駅にて



1 | 新居関跡



国指定特別史跡。1600年、家康公により創設され、日本国内で唯一現存する関所建物で、屋根瓦には葵の紋があります。

※新居関跡は1707年に地震・津波により移転しているため創設時の場所とは異なります。



江戸幕府は「入鉄砲と出女」を厳しく取り締まったのじゃ。新居関所は、幕府直轄として特に厳しい最高の警備体制を敷いていたのじゃ。

【新居関跡・新居関所史料館】

- ◆ 湖西市新居町新居1227番地の5
- ◆ 営業時間：9時～16時30分（8月を除き月曜休館、休日は開館）
- ◆ 入館料：大人400円、小人150円 ◆ 無料駐車場30台

湖西で家康公が 生きた時代を感じる

●新居町の逸話

家康公が負け戦で東三河から逃げ帰る途中、新居の漁師が船のカンコ(水槽)に家康公を隠して浜名湖の対岸に渡しました。お礼に何かほしいものはないかと聞かれた漁師は「カワ(浜名湖)をクリョー(くれ)」と言ったところ、浜名湖での漁業権と弁天島の地をもらえたと伝えられています。事実、昭和17年まで弁天島駅から西半分は新居町地籍でした。

VRで江戸時代にタイムスリップ!



新居関跡で専用タブレットを無料で貸し出しています。まるで自分が江戸時代に入りこんだかのような体験ができます。

2 | 潮見坂公園跡

1582年、京に凱旋する織田信長のために、家康公が潮見坂にお茶屋とうまやを新築し、盛大にもてなしたと伝えられます。東海道屈指の景勝地として、現在も美しい景観を誇ります。



●神座の逸話

神産(正確な読み方は不明)と呼ばれていた村を、家康公が神座村と改めたと伝わっています。

●入出の逸話

入出にある宇津山城が徳川方のものになると、住民は浜松にいる家康公に鯉や鮒を献上して漁業の特権を得たとされ、優先的に漁業をすることができました。今でも、佃煮やボラ飯などのパワーフードがある漁業の盛んな地区です。

3 | 本興寺

国指定重要文化財。1383年創建。江戸時代には、家康公に10万石の格式と徳川將軍家の葵の紋の使用を許されました。

奥書院では、朱印状を運んだ朱印籠や徳川家代々の位牌、家康公に仕えた小堀遠州作と伝えられる庭園を楽しむことができます。境内には家康公の側室 西郡局が眠る墓があります。



- ◆ 湖西市鷺津384番地
- ◆ 営業時間：9時～17時
- ◆ 奥書院拝観料：大人300円、小人150円
- ◆ 駐車場あり

4 | おこちゃ屋敷跡

家康公の次男、結城秀康を妊娠中の側室おこちゃ(お方の方)をかまくらとされる屋敷跡。現在は史跡看板が立っています。

いえやすくん
ありがとう。
べんきょうに
なったよ。



3/5日

参加者募集

第30回 愛LOVEウォークin白須賀

歴史情緒残る早春の白須賀を歩いてみませんか。
当日、おんやど白須賀では焼き団子の販売も予定しています。

イベントの詳細は
こちらから▶



コース名	(1)東海道潮見坂・遠州灘コース	(2)白須賀宿案内ツアー(定員20名)
内容	①～⑥の白須賀宿を中心に自分のペースで歩く	①～③の宿場内をガイドの案内付きで歩く
距離	約8.5km (約7kmの短縮コースを選ぶことも可能です)	約2.5km
所要時間	約2時間半～3時間	約1時間半～2時間

コース図



- と き** 3月5日(日) ※小雨決行
- 受付時間 (1)9時～10時 (2)9時～9時20分
 - 受付場所 おんやど白須賀
 - 駐車場 南部地区構造改善センター、白須賀中学校
 - 参加費 無料
 - その他 雨天中止の場合は、当日の朝7時までに市ウェブサイトにてお知らせします。今年は無料の飲食物の提供はありません。
 - 問合せ先 愛LOVEウォークin白須賀実行委員会事務局(湖西市文化観光課内)
☎053-576-1140 FAX053-576-4876
E-MAIL bunka@city.kosai.lg.jp

白須賀宿のみどころ

- ①おんやど白須賀 室町時代末～江戸時代前期の長谷元屋敷遺跡に関する展示があります。
- ②夏目鸞磨邸址 本居宣長に師事し国学で活躍した夏目鸞磨と息子の加納諸平ゆかりの地。
- ③伊能忠敬測量地点 富士山や岩屋観音などの方位観測を行ったとされる場所です。

参加方法

- (1)東海道潮見坂・遠州灘コース▶当日受け付けます。
- (2)白須賀宿案内ツアー▶事前申し込みが必要です(2月15日(水)～先着20名)
電話または湖西市電子申請システムで受け付けます。詳しくは市ウェブサイト(右の二次元コード)をご覧ください。



参加者による
写真コンテストも開催
入賞者には賞品あり!



3月11日(土) 19時

夜間防災訓練を行います

この訓練は、夜間の災害発生時に十分な対応ができるように知識を習得するとともに、市民と自主防災会の助け合いによる自助・共助の強化を図り、地域の防災力をより一層向上させるために実施するものです。

とき 3月11日(土) 19時地震発生想定

地震発生時には、同報無線から緊急地震速報の発令チャイムが流れます。周囲の状況に応じて慌てずに、まず身の安全を確保しましょう。災害に関する情報を迅速、的確にお伝えするための「防災ほっとメール」も同時に送信します。いつ起こるか分からない災害時に的確な行動がとれるよう、訓練を通して考えてみませんか。

当日は、ハザードマップを活用した夜間における避難経路や避難場所の確認、また自主防災会による避難誘導や避難情報の伝達など地域独自の訓練を実施します。訓練の詳細については、地域の回覧などをご確認ください。



災害への備えはできていますか？

【災害や大雨に対する備え】

災害は事前の対策をすることで被害を少なくすることができます。

- 災害に備えて、家族で「いつ」、「誰が」、「何を」を時系列で整理したマイタイムラインを作成しましょう。
- 長時間の停電に備え、懐中電灯などの明かり、ラジオ、携帯電話用モバイルバッテリー、カセットコンロなどを用意しておきましょう。
- 暴風に備え、屋外にある物の撤去などの飛散防止対策やブルーシート・養生テープなどを用意しておきましょう。
- 避難指示などの避難情報を正しく理解し、早めに避難できるよう心がけましょう。土砂災害警戒区域に住んでいる人は土砂災害ハザードマップ(右の二次元コード参照)を事前に確認しましょう。



★改訂版ハザードマップの全戸配布を予定しています。

【地震に対する備え】

地震が発生したら、まず、命を守る行動をとることが大切です。大きな揺れが起きることを想定した対策をしておきましょう。

- 建物倒壊を防ぐため耐震基準を満たしていない建物は耐震補強工事を行いましょう。
木造住宅の耐震対策▶
- 家具などが転倒すると、下敷きになったり逃げ道がふさがれたりします。固定器具や転倒防止グッズを使って安全を確保しておきましょう。
- 屋外にいるときは、頭上からの落下物に注意するとともに、電柱、ブロック塀などの倒壊から身を守りましょう。
- 津波浸水の恐れがある地域では、近くの高台、ビルなどの避難場所へ避難しましょう。



粗大ごみを処分したい ときはどうすればいいの？

3月は、転勤や入学など、新生活の準備でたくさんの粗大ごみが出ます。粗大ごみはごみステーションに出せません。次の方法で処分しましょう。



いいじゃん ごみゼロ

問合せ先 廃棄物対策課
☎053-577-1280 FAX053-577-3253
第3日曜日の搬入は3日前までに事前予約を!

自分で環境センターに持ち込む

【料金】10kgごとに50円(支払いは現金のみ)

【ごみの持ち込み受付時間】月～金 9:00～16:30

毎月第3日曜日 9:00～12:00

【注意事項】品目ごとに分別してあるとスムーズにご案内できます。**第3日曜日の持ち込みは事前予約制です。**



- 家電リサイクル対象商品など、市では取り扱えない品目もありますのでご注意ください。
- 自転車を捨てる際は防犯登録のシールをはがしてください。

戸別収集を申し込む(事前予約制)

粗大ごみを自宅まで収集に伺います。自分で環境センターに持ち込めない人はご利用ください。

【申込先】☎053-577-1280(環境センター)

【電話受付時間】月～金(祝日は除く) 8:30～17:00

【料金】1点当たり500円または1,000円
(品目や大きさにより異なります。)

【注意事項】

- ◆出す品目(3辺の長さや数量)を事前にご確認ください。
- ◆1回(1日)10点まで申し込みできます。
- ◆出す場所は住宅敷地内の入り口付近(道路際)です。
- ◆申込日から収集日まで3週間程度かかります。収集日の指定はできません。



▲戸別収集の様子

収集運搬業者に依頼する

粗大ごみが多量の場合や、自身で自宅内から外へ出すことができない場合は、市が許可した業者にご相談ください。

■**浜名環保株式会社** 湖西市坊瀬255-2 ☎053-573-1102

■**環境保全株式会社** 湖西市新居町中之郷1771 ☎053-594-2323

まだ使えるものは、知り合いに譲ったり、リサイクルショップで買い取りを相談したりするなど、ごみの減量にご協力をお願いします。

〈 広告欄 〉

火災予防に関する届け出の

電子申請を開始しました

火災予防に関する一部の届け出について、パソコンなどから電子申請を行うことができるようになりました。



忙しい事業者の皆さんも、消防本部に行かずにその場で手続きができます！



電子申請のできる手続き

- 禁止行為の解除承認申請
- 防火対象物使用開始届
- 炉、ボイラー等設置届
- 変電設備等設置届
- ネオン管灯設備設置届
- 水素ガスを充填する気球設置届
- 催物開催届
- 露店等開設届

【申請方法】 ※図面などの添付書類が必要です。

湖西市ウェブサイト「暮らし・手続き」

- ▶ 「(届出・登録・証明)各種手続き」
- ▶ 「電子申請手続一覧について」
- ▶ 「消防に関する電子申請手続の一覧はこちら」

3月1日～7日 春の全国一斉火災予防運動

湖西市内では、平成29年から令和3年までの5年間に林野火災が4件発生しました。

春は空気が乾燥するだけでなく、風が強く吹く季節です。いったん、林野火災が発生すると、貴重な森林資源の焼失だけでなく、家屋などにも被害が及ぶ可能性がありますので、火気の取り扱いには十分注意しましょう。

また、住宅用火災警報器の設置義務化から10年が経過し、電池切れや故障などの場合は交換が必要となる場合があります。これを機に、ご家庭の住宅防火対策を見直しましょう。



4つの習慣

- 寝たばこは絶対にしない、させない
- ストブの周りに燃えやすいものを置かない
- こんろを使うときは火のそばを離れない
- コンセントのほこりを清掃し、不必要なプラグは抜く



6つの対策

- ストブやこんろなどは安全装置のついた機器を使用する
- 火災の早期発見のために住宅用火災警報器を定期的に点検し、10年を目安に交換
- 火災の拡大を防ぐために、部屋を整理整頓し、寝具、衣類およびカーテンは防災品を使用する
- 消火器などを設置し、使用方法を確認しておく
- 高齢者や身体の不自由な人は、避難経路と避難方法を常に確保し、備えておく
- 防火防災訓練への参加、戸別訪問などにより、地域ぐるみの防火対策を行う

〈 広告欄 〉

65歳以上の皆さんへ！ シニアスクールに 参加しませんか



令和4年度から始まった「シニアスクール」をご存じですか？
介護予防を目的とした、簡単な運動や脳トレゲーム、指先を使う動きなど、いろいろな内容に楽しくチャレンジします。

その日のからだの調子に合わせて、できる部分のみ参加したり、他の参加者と会話を中心に楽しんだり、参加スタイルは各自で決めることができます。



予約は不要で、教室開催日の時間
内であればどの会場に行っても、
いつ来ても、いつ帰ってもOK！
見学希望も随時受け付けています。

シニアスクール 3月の開催予定

ところ	とき
西部地域センター	3月7日(火) 14時～15時30分
老人福祉センター	3月13日(月) 9時30分～11時
健康福祉センター おぼと	3月13日(月) 14時～15時30分

※動きやすい服装で参加してください。

※悪天候などで中止する場合、市ウェブサイトでお知らせします。

※各会場にて月1回開催しています。令和5年度の予定は、後日、
市役所だよりや市ウェブサイトなどでお知らせします。

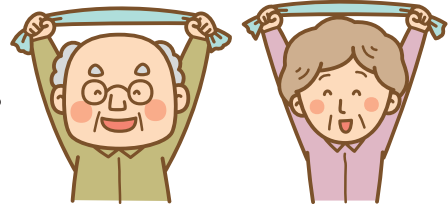

1月24日 池田 松作さん(入出)

100歳を迎えた皆さんを訪問し、お祝い
しています。

※許可をいただいた人のみ掲載しています。
写真はウェブサイトをご覧ください。



消費生活相談室から

【投資詐欺】

「絶対に儲かる」「借金してもすぐに元が取れる」など
と勧誘し、投資や関連の学習教材を購入させる消費
トラブルが増えています。お金がなく断ろうとし
ても年取や借入金の用途を細かく指南され、嘘の申
告で借金をさせられるケースもあります。

友人・知人・同僚などから「投資に成功した人
を紹介する」などと声を掛けられたら要注意です。

SNSでの勧誘にも注意しましょう。友人などから勧
誘され「これからも仲良く付き合いたい」「断ること
で関係性を悪くしたくない」と思っても、契約した
くなければキッパリと断りましょう。

投資の知識はすぐに習得できるものではありません。
また、投資は元本保証もなく資金を失うリスク
があることも考慮する必要があり、契約を即断する
ことは禁物です。

消費者被害に遭った場合は、消費生活相談室など
専門機関へご相談ください。

〈広告欄〉

トピックス TOPICS

まちの話題をスナップで紹介します。



12/31 市制50周年フィナーレを飾る

手筒花火の披露が、遠州新居手筒花火保存会によって新居中学校で行われました。極寒かつ火の粉が降り注ぐ中、花火を抱えて練り歩く男衆の姿を集まった観客が見守りました。数々行われた2022年の市制施行50周年記念イベント。夜空を焦がす火柱で華やかに締めくくられました。



1/7 笑顔あふれる新年に

新春イベントが中央図書館で行われ、図書館ボランティアどんぐりによる人形劇「さるかに合戦」の上演や、高校生による書道の作品が展示されました。湖西市コミュニケーションキャラクターのうなぼんも登場し、来場者は笑顔で記念撮影を楽しみました。



1/8 晴れやかな はたちの集い

成人年齢の引き下げに伴い、今年から成人式改め「はたちの集い」が湖西市アメリティプラザで開かれ、496人が出席しました。出身中学校ごとに代表者が1名ずつ登壇し、家族・先生・地域への感謝や、誓いとして「人を思う気持ちと感謝の心を胸に、さまざまな形で社会に貢献していく」と述べました。



④白須賀中学校 伊藤 礼香さん、湖西中学校 菅沼 蒼さん、鷺津中学校 花田 明音さん
⑤新居中学校 小笠原 蒼代さん、岡崎中学校 杉本 翔悟さん



12/19 長野県木曾町より 市内全小学生にリフト券寄贈

文化交流親善友好都市宣言および災害時相互応援協定を締結して10周年となる長野県木曾町(原 久仁男町長)から、両自治体のさらなる交流を深めるため、同町内に2カ所あるスキー場で2023年ウィンターシーズンの間に利用できるリフト券3,000枚を寄贈いただきました。ありがとうございました。

子育てけんこう掲示板

お問い合わせは、子ども家庭課へ
☎053-576-4794 FAX053-576-1220

3月

行事名	対象	とき	ところ	持ち物
◎プレパパ・プレママ教室 ^②	妊婦とそのパートナー	11日 ^① ① 8:50～9:00 ② 9:00～10:00	おぼと3階 小会議室	母子手帳
◎はじめてのママ教室 ^②	2022年10月～12月生まれの子	16日 ^① ① 13:15～13:30 ② 13:30～	子育て支援センターのびりん	母子手帳、バスタオル
◎離乳食教室 ^②	2022年11月生まれの子	9日 ^① ① 9:00～9:15 ② 9:15～11:00	おぼと2階 栄養指導室	バスタオル
ブックスタート 問合せ先 中央図書館 ☎053-576-4351	2022年9月生まれの子	10日 ^① ① 10:00②10:30 ③11:00 11日 ^① ① 10:30	中央図書館 新居図書館	案内通知、利用者登録申込書 (貸出カード作成希望者のみ)
7～8か月児教室	2022年7月生まれの子	14日 ^① ① 9:00～9:15 ② 9:15～11:30	おぼと2階 栄養指導室	母子手帳、バスタオル、 アンケート、おんぶひも
1歳のお誕生日教室	2022年3月生まれの子	16日 ^① ① 9:00～9:15 ② 9:15～10:30	おぼと2階 健康ホール	バスタオル
1歳6か月児健康診査 ※ポルトガル語・スペイン語 通訳あり	2021年8月生まれの子	8日 ^① ① 13:00～13:20 ② 13:30～	〈受付〉 おぼと1階南口	母子手帳、バスタオル、 アンケート※ 菌みがき をしてきてください
2歳児教室 ※ポルトガル語・スペイン語 通訳あり	2021年2月10日～2月28日生まれの子とその保護者	6日 ^① ① 13:00～13:20 ② 13:20～	おぼと2階 健康ホール	母子手帳、バスタオル、 アンケート※ 菌みがき をしてきてください
3歳児健康診査 ※ポルトガル語・スペイン語 通訳あり	2019年12月生まれの子	15日 ^① ① 13:00～13:20 ② 13:30～	〈受付〉 おぼと1階南口	母子手帳、バスタオル、 アンケート※ アンケートは後日送付します
◎育児相談 ^②	どなたでも	1日 ^① ① 9:15～11:00	おぼと2階 健康ホール	母子手帳、バスタオル
遊びの広場	どなたでも ※身体重計、おもちゃなどを常設	①～⑤ ① 9:00～16:00 ※木・金は13:00～16:00	おぼと2階 遊びの広場	8、15日と土日祝日はお休みです。 ※開放日は変更になる場合があります

◎はウェブ予約ができます▶
詳しくは右の二次元コード
からご覧ください。



②…予約制 ①…受付時間

※上表以外にも、随時電話などで相談できます。

静岡県LINE相談(相談無料) 友達や家族とケンカした/いじめのことで悩んでいる/将来や進路のことが不安
～そんなとき、LINEでありのままの気持ちを打ち明けてみませんか～ ID検索 @shizusoudan
問合せ先 静岡県健康福祉部障害福祉課 054-221-2920



アイドル登場



きたむら まさひろ
北村 匡宏さん(1歳)

父●^{しげひろ}繁宏さん 母●^{あすか}安寿花さん(鷺津)

来年は大井川鐵道に乗りたいね!

アイドル大募集!

ウェブサイトの専用フォーム
(下の二次元コード)から投稿し
てください。



秘書広報課
☎ 576-4541
FAX 576-1139

〈 告 告 欄 〉

3月

今月の相談



お気軽にご相談を!

相談は無料です。秘密は固く守られます。

※生活に役立つ各種相談を実施しています。事前予約などを確認して、お気軽にご利用ください。

相談名	とき	ところ	内容	問い合わせ先
健康相談 [㊟]	16日 [㊟] 13:30~16:30	健康福祉センター(おぼと)	生活習慣病などの相談。直接対面は電話予約。オンライン相談希望はこちらから▶	健康増進課 ☎053-576-1114 FAX053-576-1150
こころの健康福祉総合相談 [㊟]	8日 [㊟] 14:00~15:30	(健康福祉センターおぼと内) 西部健康福祉センター浜名分行舎	不眠や不安、ひきこもり、アルコールなどの依存症、物忘れや認知症、思春期の問題など、こころの病気や健康について、精神科医、保健師が相談に応じます。	西部健康福祉センター 浜名分行舎 ☎053-401-0155
HIV等検査	2日 [㊟] 13:30~15:00	静岡県 中遠総合庁舎	HIV・梅毒・肝炎ウイルスの血液検査、性器クラミジア検査の尿検査ができます。	西部健康福祉センター(西部保健所) ☎0538-37-2253
	9日 [㊟] 9:30~11:00			
障害者(児)相談	月~金 8:30~17:00	健康福祉センター(おぼと)相談室	障害者(児)について生活、そのほか幅広く相談に応じます。	障害者相談支援センター みなづき☎053-576-4796 FAX053-576-4213
人権電話相談 ①みんなの人権110番 ②子どもの人権110番 ③女性の人権ホットライン	月~金 8:30~17:15	☎ ①0570-003-110 ②0120-007-110 ③0570-070-810	日常生活での困りごとや悩みごとの相談に応じます。 インターネットでの相談はこちら https://www.jinken.go.jp	地域福祉課 ☎053-576-4873 FAX053-576-1220
女性相談(面談 [㊟])	2日 [㊟] 10:00~12:00 9日 [㊟] (電話相談) 16日 [㊟] 13:00~16:00 23日 [㊟] (面談)	☎053-576-4878	女性相談員が、家族の問題やセクシュアリティの悩みなどについて相談に応じます。面談の予約はこちらから▶	市民課(予約受け付け) ☎053-576-4878 FAX053-576-4880
子ども家庭相談	月~金 8:30~17:00	健康福祉センター(おぼと)	子どもたちが成長していくときに生じる問題の相談に応じます。	子ども家庭課家庭児童相談室☎053-576-1125 FAX053-576-1220
ヤングダイヤルこさい ※電話相談	月水金 9:00~16:00	☎053-576-0770	学校・職場・家庭などにおける青少年の悩みごとの相談に応じます。	スポーツ・生涯学習課 ☎053-576-4793 FAX053-576-1237
	火木土 9:00~16:00	☎053-577-5116		
行政相談	6日 [㊟] 13:30~15:30	地域安全安心ステーション	国の行政に関する苦情や相談に応じます。	総務課☎053-576-1698 FAX053-576-1115
	9日 [㊟] 13:30~15:30	新居地域センター		
年金相談 [㊟]	9日 [㊟] 10:00~15:00	新居地域センター	厚生年金に関する相談のほか、年金に関して幅広く相談に応じます。	浜松西年金事務所 ☎053-456-8511 FAX053-452-8011
	15日 [㊟] 10:00~15:00	健康福祉センター(おぼと)医師控室		
多重債務者相談 [㊟]	22日 [㊟] 13:00~15:00	市役所一般相談室	弁護士が住宅ローンやクレジット、サラ金による多重債務などに関する相談に応じます。(前日までに要予約、先着5人まで)	消費生活相談室 ☎053-576-1609 FAX053-576-4876
消費生活相談	月~金 9:00~11:45 12:30~15:00	市役所一般相談室	訪問販売や通信販売などの消費に関する相談や、疑問に答えます。	
内職相談	火 9:30~12:00 13:00~16:30	新居地域センター2階	内職に関する相談に応じます。あつ旋、企業などからの内職の求人も受け付けます。	ハローワーク浜松 湖西市地域職業相談室 ☎053-594-0855 FAX053-594-0857
シルバー人材センター入会説明会	13日 [㊟] 27日 [㊟] 13:30~	湖西市シルバー人材センター事務所	予約不要です。	湖西市シルバー人材センター事務所 ☎053-575-0654
法律相談 [㊟]	18日 [㊟] 9:00~12:00	老人福祉センター	弁護士が、専門的な法律の相談に応じます。(1人20分。先着8人まで)	湖西市社会福祉協議会 ☎053-525-6667 FAX053-575-3299
	7日 [㊟] 13:00~16:00 25日 [㊟] 9:00~12:00	健康福祉センター(おぼと)		
司法書士相談 [㊟]	14日 [㊟] 13:00~16:00	健康福祉センター(おぼと)	司法書士が、相続や不動産登記、成年後見などの相談に応じます。(1人20分。先着8人まで)	湖西市社会福祉協議会 ☎053-525-6667 FAX053-575-3299
空き家に関する相談	月~金 8:30~17:15	市役所建築住宅課	空き家の維持管理、利活用、処分などの相談に応じます。	建築住宅課 ☎053-576-4549 FAX053-576-1897

㊟…予約制 ※休日・夜間納税相談(税務課)は、令和3年度で終了しました。

はコーちゃん健康マイレージ対象事業です。

イベント

吟・舞・太鼓・琴のコラボ 「和」のひびき

邦楽集団による日本伝統の演奏や踊りをお楽しみください。

- **とき** 3月12日(日) 開演13時
(開場12時30分)
- **ところ** 新居地域センター
- **問合せ先** 湖西市文化協会
☎・FAX 053-578-1700
(月・水・金9時～16時)

募集

初級手話講習会

手話を初めて体験する人で、湖西市在住・在勤者が対象です。手や指の動き、表情を使った表現で、コミュニケーションの輪を広げてください。

- **とき** ①昼の部▶2月28日(火)、
3月7日(火)、3月14日(火)
全3回 各日10時～11時45分
②夜の部▶3月9日(木)、3月16日(木)、
3月23日(木)
全3回 各日19時～20時45分
- **ところ** 健康福祉センターおぼと、湖西市中央図書館
- **申込期限** ①2月24日(金)まで
②3月6日(月)まで
- **問合せ先** 地域福祉課
☎053-576-4532 FAX053-576-1220

湖西市芸術祭「春季芸能の祭典」出演者募集

- **とき** 5月21日(日) 10時～16時
- **ところ** 新居地域センター
- **募集種目** 民踊、民謡、詩吟、詩舞、箏曲、尺八、日舞、新舞踊、舞踊、ダンス、バレエ、フラダンス、フラメンコ、吹奏楽、大正琴、天平琴、三味線、太鼓など芸能全般



- **出演時間** 1団体(個人)につき5分～15分。
※出演団体(個人)が多い場合は、時間を調整する場合があります。
- **参加費** 1人(1演目)につき2,000円 ※文化協会会員は無料
- **申し込み方法** 出演種目、曲名、住所、氏名、電話番号を明記の上、往復ハガキで応募。
- **申込期限** 4月3日(月) 当日消印有効
- **申し込み・問合せ先** 湖西市文化協会(月・水・金の9時～16時)
〒431-0404 湖西市太田458-1(北部多目的センター内)

☎・FAX 053-578-1700

令和5年度 湖西市文化協会団体会員募集

現在70団体818名の会員が、芸能・芸術・文化活動を通してさまざまな事業を運営しています。同好会、サークル、趣味の仲間など原則として5人以上の団体であれば加入できます。既存団体に加入する個人会員も大歓迎！芸術文化活動を一緒に楽しみませんか。



- **年会費** 大人1,200円、子ども600円
- **会員の利点** ①文化の祭典・芸能の祭典などの出展、出演料(2,000円)が無料 ②こさい市民文芸参加料(1,500円)が無料
- **現在活動している団体** 短歌会、俳句会、川柳、古文書、文化研究、佐吉翁ゆかりの寺子屋妙源寺、佐吉翁に学ぶ会、カラオケ、歌舞伎、吹奏楽、軽音楽、コーラス、クラシック、朗読、詩吟、夏目鸕摩頭彰会、文芸、手筒花火、尺八、琴、箏曲、大正琴、天平箏、民踊、民謡、舞踊、日舞、詩舞、剣詩舞、和太鼓、ダンス、バレエ、フラダンス、コーラス、フラメンコ、ピアノ、ここねっとタオのプーさん、茶道、華道、書道、絵画、写真、水墨画、手まり、籐工芸、絵手紙など
- **申し込み方法** 文化協会事務局へ会費を添えて直接申し込み
- **申込期限** 3月24日(金) ※年度途中の加入もできますが1年分の会費が必要です。
- **申し込み・問合せ先** 湖西市文化協会(月・水・金の9時～16時)
〒431-0404 湖西市太田458-1(北部多目的センター内)

☎・FAX 053-578-1700

〈広告欄〉

税・その他

原付・軽自動車などの名義変更、廃車手続き

軽自動車税(種別割)は、毎年4月1日現在の軽自動車などの所有者(法人含む)に課税されます。この日までに廃車や名義変更などの手続きが行われていない場合、令和5年度も引き続き税金がかかります。例年3月は窓口が混雑しますので、早めにお手続きください。

●車種ごとの問合せ先

車種	問合せ先
原付(125cc以下)、小型特殊自動車、ミニカー	湖西市役所 税務課 ☎053-576-4536
軽三輪、軽四輪	軽自動車検査協会 静岡事務所 浜松支所 ☎050-3816-1777
軽二輪(125cc超~250cc) 二輪小型(250cc超)	中部運輸局静岡運輸支局 浜松自動車検査登録事務所 ☎050-5540-2052

寄付・寄贈いただき ありがとうございました

- ◆12月1日(木) プライムアースEVエナジー株式会社からEV車用電気スタンドなどを寄贈いただきました。
- ◆12月5日(月) 浜松磐田信用金庫からA I 翻訳機を寄贈いただきました。
- ◆12月9日(金) 石川 雅俊様から、市内小・中学校の教育施設整備のため寄付をいただきました。
- ◆12月19日(月) 第10回白中卒業生会から、教育活動のため白須賀中学校に寄付をいただきました。

募集

統計調査員募集

統計調査に従事する登録調査員を募集しています。統計調査実施の際に、訪問、調査票の配布、回収、点検などをします。

- 条件** ①~③をすべて満たす人
 - ①20歳以上
 - ②責任をもって調査事務を遂行できること
 - ③選挙・税務・警察・暴力団に直接関係がないこと
- その他** 調査終了後、登録調査員には統計調査ごとに定められた報酬を支払います。
- 申し込み** 登録を希望する場合はお問い合わせください。
- 問合せ先** 企画政策課
☎053-576-4521
FAX053-576-1139
E-MAIL: kikaku@city.kosai.lg.jp



12/26

全国「統計の日」標語 入選 『統計の 数字の先に 未来の姿』

総務省が行った「統計の日」の標語募集で、湖西市の鳥居 忠嗣さんの作品が全国の受賞作品6点の中に選ばれました。受賞は県内でも4例目の快挙です。

統計調査員として約7年間活動している鳥居さんは、調査員が集めたデータが活かされてこそ意味があるが、結果が市民らに見えづらく調査の意義を理解されにくいと感じていたそうです。その経験から、標語を通して、統計調査が自分たちの未来につながるものだと知ってほしいと話してくれました。

市長は「市の施策も統計データがなければ立てられない。行政で手が届かないところも調査員さんの協力で調査ができています」と感謝を伝えました。

鳥居さんの標語は、県の「統計の日」ポスターなどに活用されています。



〈広告欄〉

〈広告欄〉

図書館 たより

中央図書館 ☎053-576-4351 FAX053-576-1100 ウェブサイト
 新居図書館 ☎053-594-3155 FAX053-594-3604 https://www.lib.kosai.shizuoka.jp/

3月	開館時間 9:30~18:30	● 中央図書館休館日 6、13、20、27日	▲ 新居図書館休館日 7、14、22、28日			
日	月	火	水	木	金	土
			1	2	3	4
5	6	7	8	9	10	11
12	13	14	15	16	17	18
19	20	21	22	23	24	25
26	27	28	29	30	31	

○ブックスタート 10ページの「子育てけんこう掲示板」をご覧ください。
 ○おはなし会(10:30~11:00)
 ちいさい子向け(3歳ぐらゐまで)
 中央図書館2日・16日、新居図書館9日・23日 ※全て木曜日
 幼児、小学生向け
 中央図書館11日・18日・25日、新居図書館18日 ※全て土曜日

お知らせ ★春のイベントに参加しませんか?

※詳しい内容は、館内掲示・ウェブサイトなどをご覧ください。

★春のスペシャルおはなし会(要事前申し込み・先着50名)

新居図書館 3月4日(土) 10時30分~11時

内容：おはなし工房やまねこによる「海の生き物クイズ」、「スイミー(パネルシアター)」
 申し込みは2月18日(土)から専用フォームにて▶



★春休み子ども工作教室(当日受け付け・先着25名)

新居図書館 3月19日(日) 10時~15時

内容：オリジナルイースターエッグをつくろう！
 対象：小学生以下

おすすめ本の紹介

※ウェブサイトでの予約可能



「カプチーノ・コースト」
 片瀬 太郎 講談社
 しんどいときほど、周りに頼れない。会社を休職中の26歳の早柚は、ふとしたことから、地元の海岸のゴミ拾いを始めた。自分を見つめ直す、ひと月の物語を描く。『群像』掲載を書籍化。
 (TRC TOOLI)

- ▶文学 「パレードのシステム」 高山羽根子
 「猫にならって」 佐川光晴
- ▶趣味・実用書 「いいね！ボタンを押す前に」 李美淑ほか
 「個性を極めて使いこなすスパイス完全ガイド」 稲田俊輔
- ▶絵本 「おうちすいえいたいかい」 二宮由紀子
- ▶児童文学 「カステラアパートのざらめさん」 島村木綿子

図書館 Q&A みなさん知っていますか？

Q 図書館の中にインターネット端末はありますか？

A 「調査・閲覧」が目的であればインターネット端末を利用できます。カウンターで手続きをしてください。著作権法上、インターネット情報の印刷・保存はできません。

毎月1日は「こさい健康の日」

問合せ先 健康増進課

☎053-576-1114 FAX053-576-1150

骨粗しょう症予防！

～カルシウムたっぷりメニューの紹介～

先月に引き続き、骨粗しょう症についてお伝えします。骨粗しょう症は、食事や運動などで予防することが、とても大切です。令和4年11月のカルシウム献立普及教室では、食推さんが考案した料理5品を作りました。カルシウムを多くとれるだけでなく、減塩も考えられているメニューです。この中でも特に、ちょっとしたおやつにもなり、手軽にカルシウムがとれる1品を紹介しします(右のレシピをご覧ください)。

食推さんは、各地区でこのような教室を開催しています。楽しく学べますのでぜひ参加してみてください。

この他のレシピもウェブサイトに掲載しています▶



▶ソーセージスティック

材料(4人分)

- ギョーザの皮 8枚
- とろけるチーズ 2枚
- 焼きのり(おにぎり用) 3枚
- お魚ソーセージ(細いもの) 2本(1本20g)
- 青シソ 4枚
- サラダ油 小さじ2



- ①チーズは1/4の大きさ、焼きのりは1/3の大きさに切る。青シソは半分の大きさに切る。お魚ソーセージは1本を6等分になるように切る。
- ②ギョーザの皮の真ん中に、①の焼きのり、チーズ、青シソ、お魚ソーセージの順に置き、お寿司を巻くように手前から巻いていき、最後にギョーザの皮に水をつけてとめる。
- ③フライパンにサラダ油を熱し、②を並べ、焼き色が付くまで焼く。
- ④焼けたら半分に切り、器に盛り付ける。

レシピ：湖西市健康づくり食生活推進協議会(食推さん)提供



子どもと一緒に作れるよ！

新年イベント、様々な制限を緩和し、 より多くの笑顔！

3年以上続く、コロナ禍。ただ今年の5月8日に、感染症法上の2類相当の位置づけが、季節性インフルエンザと同じ5類に移行する、との政府方針も発表されました。

年明け恒例の、

- はたちの集い(成人式からの名称変更)
- KOSAIリレーマラソン
- 第44回親子たこあげ大会



など多くのイベントも、感染対策は続けつつ、制限の緩和や規模を元に戻すなど、さまざまな工夫の上、開催いただきました。

はたちの集いでの、同級生との久々の再会、リレーマラソンは子どもたちから大人までが力を合わせてタスキをつなぎ、たこあげ大会では、「うなぼん」と干支のうさぎを組み合わせせたイラストや、親子で創意工夫した凧の数々。そして今年も、トヨタ未来創生センターによるカイトシステムの披露。昨年よりさらに改善・改良された大凧が晴天の空に舞い、大きな歓声が上がリ、たくさんの笑顔が見られました。

湖西市に
全力投球！



今年の漢字は
「通」

74

1月28日はバスケットボール・三遠ネオフェニックス、29日は静岡ブルーレヴズと、連日の湖西市Day。湖西市民の皆さんをご招待いただき、ありがとうございます。声援・応援や好プレーで会場が一つになる力を持った、スポーツの魅力を改めて感じました。

さて2月10日に、令和5年度予算を発表させていただきました。①市内・外の医療連携体制の強化、②発達支援拠点の拡充はじめ子育てにやさしいまちづくり、③新たな観光拠点の創出、④水道スマートメーターなどのデジタルを活用した市民サービス向上、⑤次世代車載用電池の一大生産拠点であるバッテリーパークの整備とバッテリーロードの夏頃の開通など、今年の漢字は「通」とさせていただきます、「職住近接」を、引き続き着実に進めていきます。

湖西市長 影山 剛士

3月の休日救急当直医(9:00~17:00)

5日 伊藤医院 (内/小) ☎ 053-578-0658	21日 新村医院 (内/小) ☎ 053-594-0080
12日 なかしま内科 (内/消) ☎ 053-574-3317	26日 西湖西整形外科 (整/リウ/リハ) ☎ 053-522-7001
19日 あらい眼科 (眼) ☎ 053-594-7104	QRコード

▲急に当直医が変更になる場合があります。最新の状況は、市ウェブサイト(右の二次元コード)でご確認ください。

第34回 コーちゃんデカスポテニス大会

- とき 3月26日(日) 9時15分(受け付け9時)
- ところ 湖西市アメニティプラザ
- 対象 中学生以上1チーム2~3人、30組(先着)
- 部門
 - 目指せチャンピオン「ガチンコの部」
 - 楽しく対戦「フレンドリーの部」

●申し込み・詳細 右の二次元コードをご覧ください。期限3月15日(水)まで

●問合せ先 スポーツ・生涯学習課 ☎053-576-8560 FAX053-576-1237

市のようす ※外国人を含む

令和5年1月末現在の人口など	前年同月末数	令和5年1月の異動者数
■人口 58,347人	58,645人	■転入 213人
■男 29,978人	30,017人	■転出 211人
■女 28,369人	28,628人	■出生 31人
■世帯数 24,862世帯	24,533世帯	■死亡 86人

同報無線 自動放送

市内に気象情報が発表された場合や、震度4以上の地震が計測された場合などに、自動に同報無線が放送されます。

同報無線テレホンサービス ☎0120-331-282

<https://www.city.kosai.shizuoka.jp/>

「同報無線が聞こえなかった」というときは、同報無線テレホンサービスや市ウェブサイトで、同報無線の内容を確認することができます。

広報こさいのご感想をお待ちしています

右の二次元コードから入力してください。

※個別に回答はできません。

※匿名での投稿が可能ですが、誹謗中傷などはお控えください。



編集後記

湖西市は、意外と過去の大河ドラマにもご縁がありました。2017年「おんな城主 直虎」では、入出の宇津山城が紹介され、2019年「いだてん」では、新所の女河浦でのロケや、ドラマ中盤にはふるさと大使の菅間ローズさんが出演。「どうする家康」にも湖西市が登場することを期待しながら、毎週楽しみに拝見します。



最後まで
お読みいただいた
皆さんへ



3月末～4月上旬に
休日窓口を開設します

進学・就職・転勤などで大変多くの届け出がある時期に合わせて、土・日曜日に窓口を開設し、転入・転出の届け出を受け付けます。

とき **3月26日(日)、4月1日(土)、4月2日(日)**
各日9時～12時

ところ **湖西市役所 1階**

受け付け可能な手続き

- ① 転入、転出、転居
- ② 国民健康保険、国民年金の資格異動
- ③ 児童手当、こども医療
- ④ 住民票、戸籍謄抄本等証明書
- ⑤ 印鑑登録、印鑑登録証明書
- ⑥ 個人番号カード交付、電子証明書更新受付事務

● 取り扱いできないもの

パスポート(旅券)、他市町の住民票等の証明書

問合せ先

- ①・④～⑥ 市民課 ☎053-576-4531 FAX053-576-4880
- ② 保険年金課 ☎053-576-4585 FAX053-576-4880
- ③ 子ども家庭課 ☎053-576-1813 FAX053-576-1220

市役所に行かずにオンラインで

転出届が出せます

マイナンバーカードを使って、マイナポータルからオンラインで転出届を提出できるようになりました。

このサービスを利用する人は転出元の市区町村の窓口への来庁は原則不要です。

※転出に伴う手続きの内容によっては、直接窓口に出向く必要があります。

転入に関する手続きは、転入先市町村の窓口で転入届などの手続きが必要です。



詳しくはウェブサイトをご覧ください▼



静岡県パートナーシップ
宣誓制度

3月1日から「静岡県パートナーシップ宣誓制度」が始まります。お互いを人生のパートナーとして認め合った二人が協力して共同生活を行うことを宣誓し、県がその宣誓書を受領したことを証明する制度です。

問合せ先 市民課 ☎053-576-1213 FAX053-576-4880

静岡県の対象サービスは今後発表されますので、ふじのくにレインボーページ(静岡県)をご確認ください。湖西市のパートナーシップ・ファミリーシップ宣誓制度で宣誓した人も、要件を満たす場合には、県の制度で宣誓した人と同じように県の行政サービスを受けることができます。

こさいモノづくり キッズ!

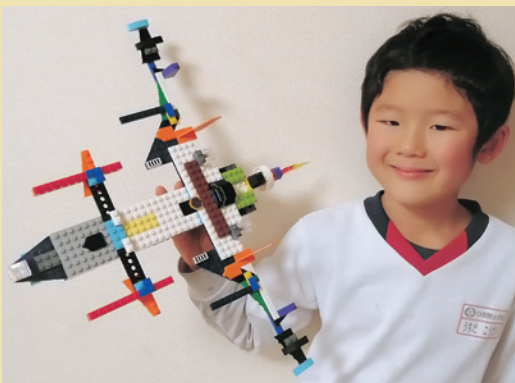

内田 煌大さん(白須賀小学校1年生)

作ったモノ

レゴブロックで「15人乗りの飛行機」

Q. 作ろうとしたきっかけは?

レゴが大好きで、自分で考えた飛行機を作るのが得意です。頭に浮かんだイメージで作れます。

Q. 他に熱中しているモノは?

アイロンビーズ。立体のキャラクターや飛行機づくりにハマっています。レゴのように組み立てるのが楽しいです。

キッズ大募集!

熱中してモノづくりに取り組むキッズ(★)を大募集します! プラモデル、マイクラフト、プログラミング、ブロック、工作など、お子さんが作った自慢の品を皆さんに見てもらいませんか? ウェブサイトの専用フォーム(左の二次元コード)から投稿してください。自慢の品とキッズの写真が必要です。★幼児～中学生程度



秘書広報課

☎053-576-4541
FAX053-576-1139

