

広報こさい

Kosai

2023

6.15号

うなぎさん、つ〜かまえたっ!

5月26日 真愛三ツ谷こども園 うなぎのつかみ取り体験
地元の特産である浜名湖うなぎと触れ合って、子どもたちの
思い出にしてほしいと、浜名湖養魚漁業協同組合主催による
イベントが開催されました。



火災発生!



リチウムイオン電池の捨て方に注意!

令和5年5月8日(月)、環境センターで不燃ごみの処理中に火災が発生しました。出火原因は、現在調査中ですが燃やせないごみにリチウムイオン電池が混入したことが考えられます。

環境センターへ持ち込まれた不燃ごみや粗大ごみは、いったんピットと呼ばれる場所にためられます。その後ごみを砕く工程を経て、選別機で可燃物、鉄、アルミに分類されます。今回の火災は、選別途中のベルトコンベヤー付近で発生し、設備と施設が焼損しました。



消火活動中の様子▶

リチウムイオン電池は、つぶれたり砕かれたり、外部からの衝撃で簡単に発火します。そのため、燃やせるごみ・燃やせないごみに混入してしまうと、破砕して処理する間に火がついてしまいます。

リチウムイオン電池が発火する動画



▲引用：日本容器包装リサイクル協会「容リ協動画チャンネル」
二次元コードを読み込んでご覧ください。

リチウムイオン電池使用製品の例(小型充電式家電)



スマート
フォン

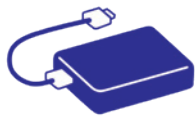

モバイル
バッテリー



電子
タバコ



電動歯
ブラシ



電気
カミソリ



スティック
掃除機

リチウムイオン電池は、使い切りの電池(アルカリ電池やマンガン電池)と違い充電可能な電池です。スマートフォン、タブレット、携帯ゲーム機、音楽プレイヤー、電子タバコなど、私たちの生活に身近な電化製品に幅広く使われています。小型充電式家電の多くには下のマークが記載されています。見分けるのに参考にしてください。

リサイクルマーク



Ni Cd

ニカド電池



Ni-MH

ニッケル水素電池



Li-ion

リチウムイオン電池

リチウムイオン電池は
絶対に燃やせるごみ・
燃やせないごみの袋に
入れないでください!



▲出火原因と考えられるリチウムイオン電池



▲発火した電子タバコ

発火の可能性があるごみの出し方

小型充電式家電

- 電池を取り外せるものは、外してください。
- 電池が取り外せないものは、メーカーや販売店へお問い合わせください。

取り外した電池は、セロハンテープなどを貼り、絶縁して乾電池の処分場所に出してください。

携帯電話

- 携帯電話・パソコンの専用回収ボックスに出してください。



乾電池

- セロハンテープなどを貼り、絶縁して以下の場所に出してください。

湖西地区 資源物回収拠点の専用コンテナへ

新居地区 指定日にごみステーションへ

回収場所 (ボックス 設置場所)

環境センター、市役所、新居地域センター、北部多目的センター、西部地域センター、南部地区構造改善センター、はつらつセンター、ふれあい交流館

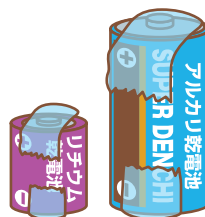

◀両側にセロハンテープを貼る

スプレー缶・カセットボンベ・ライター

- 中身を必ず空にして以下の場所へ出してください。穴あけは不要です。

湖西地区 資源物回収拠点の専用コンテナへ

新居地区 指定日にごみステーションへ



ごみの分別が徹底されていないことが原因で、ごみ処理施設やごみ収集車の火災が多発しています。火災により、収集車やごみ処理施設への被害だけでなく、周辺にお住まいの方にご迷惑をお掛けします。火災事故防止のため、分別の徹底にご理解とご協力をお願いします。

災害に備えよう!

避難情報を正しく理解し、いざというときに「自分は大丈夫」と思わずに、避難行動を適切に開始しましょう。また、台風などの風水害に備えて、避難場所の確認を事前に行いましょう。

◀令和4年8月の大雨により崩落した橋(山形県)
出典：災害写真データベースより

警戒レベルの種類

▼引用：内閣府ウェブサイト

警戒レベル	新たな避難情報等	
5	 災害発生 又は切迫	きんきゆうあんぜんかくほ 緊急安全確保 ※1
~~~~<警戒レベル4までに必ず避難!>~~~~		
4	 災害の おそれ高い	ひなんしじ <b>避難指示</b> ※2
3	 災害の おそれあり	こうれいしゃとうひなん <b>高齢者等避難</b> ※3
2	 気象状況悪化	大雨・洪水・高潮注意報 (気象庁)
1	 今後気象状況 悪化のおそれ	早期注意情報 (気象庁)

※1 警戒レベル5は、命が危険な状況です。今いる場所よりも安全な場所に直ちに移動してください。

※2 警戒レベル4は、危険な場所から全ての人が避難するタイミングです。台風などにより暴風が予想される場合は、早めに避難を完了しましょう。

※3 警戒レベル3は、高齢者など以外の人も必要に応じ普段の行動を見合わせ始めたり、避難の準備をしたりしましょう。危険を感じたら自主的に避難するタイミングです。

### 防災ほっとメールはこちら



パソコン・  
スマートフォン



フィーチャーフォン  
・ガラケー

災害時は、LINEや市ウェブサイトから道路通報などを受け付けます。  
※平常時はLINE画面の「道路通報」ボタンからご報告ください。



停電で困ったときは…

## 停電情報お知らせサービス〈無料アプリ〉



〈アプリの主な機能〉

- ①停電情報をいち早くプッシュ通知でお知らせ  
停電の復旧情報や発生規模も確認できます
- ②停電や電気設備の「？」をチャットで相談  
電柱にカラス営巣を見つけたら写真送信のご協力をお願いします
- ③「防災マップ」で避難施設&道順検索

アプリをダウンロード  
してください

iOSはこちら



Androidはこちら



## 避難場所一覧【土砂災害・台風】

自治会・町内会	土砂災害避難場所※	台風避難場所※	
鷺津中学校区	表鷺津	表鷺津コミュニティ防災センター	鷺津中学校 体育館
	鷺津	鷺津コミュニティ防災センター	
	河美	河原公民館・河原南集会所・鷺津中学校体育館	
	古見	古見公会堂	
	川尻	川尻公会堂	
	市場	市場公会堂	
	山口	山口公会堂	
	坊瀬	坊瀬公民館	
白須賀中学校区	白須賀第1	1区公民館	白須賀中学校 体育館
	白須賀第2	坂下公民館・中丁公民館・東丁公民館・宮本公民館・白須賀中学校体育館	
	白須賀第3	白須賀三区公会堂	
	白須賀第4	南笠子集会場・白須賀中学校体育館	
	白須賀第5	5区公会堂・白須賀中学校体育館・西長谷公会堂	
	白須賀第6	土砂災害警戒区域はありません	
岡崎中学校区	大森	土砂災害警戒区域はありません	西部地域 センター
	岡崎	岡崎公会堂	
	上ノ原	上ノ原公会堂	
	南上の原第1	土砂災害警戒区域はありません	
	南上の原第2	土砂災害警戒区域はありません	
	南上の原第3	土砂災害警戒区域はありません	
湖西中学校区	新所	新所むつみ荘・あさひ会館	北部多目的 センター
	入出	入出集落センター	
	神座	神座集落センター	
	太田	太田公民館・中尾平集会所	
	青平	北部多目的センター	
	大知波	北部多目的センター・大知波公会堂	
	利木	利木集会場	
	横山	北部多目的センター	
新居中学校区	泉町	泉町公民館	新居地域 センター
	中町	中町公民館	
	上田町・西町	新居地域センター	
	内山	内山公民館	
	源太山	新居地域センター	
	日ヶ崎	日ヶ崎公民館	
	若磯・杣川	杣川公民館	
	高師山	高師山公民館	
	松山・大倉戸	大倉戸公民館	
	郷南	中之郷南公民館	
	郷北	中之郷北公民館	
	三ツ谷	三ツ谷公民館	
	あけぼの	あけぼの公民館	
	栄町・向島・新弁天・船町・俵町・中田町・高見・柏原・ベイリーフ・港町・新居弁天・ひばりヶ丘・住吉西・住吉東は、土砂災害警戒区域はありません。		

**【避難場所とは】**

災害から命を守るために一時的に避難する場所で、災害の種別により異なります。

津波や地震発生時のハザードマップは、右の二次元コードからご確認ください。



※土砂災害警戒区域内にお住まいの人は「土砂災害避難場所」へ、土砂災害警戒区域外にお住まいの人は校区の「台風避難場所」へ避難してください。

※土砂災害警戒区域内にお住まいの人は「土砂災害避難場所」へ、土砂災害警戒区域外にお住まいの人は校区の「台風避難場所」へ避難してください。

# 令和5年度 湖西市表彰

問合せ先

秘書広報課

TEL.053-576-1155

FAX.053-576-1139

令和5年度湖西市表彰式を開催しました。式では、長年にわたり各分野で湖西市の発展に尽力された受賞者の皆さんに、市長から表彰状が贈られました。今年度表彰された皆さんをご紹介します。(順不同・年齢は5月31日時点)



## 消防功労

さかきばら けい すけ  
**榊原 敬介**さん(53歳)

平成3年4月に消防団員を拝命されて以来、永きにわたり、火災をはじめとしたあらゆる災害防御活動に努めた。令和3年4月には消防団長を拝命され、団員の資質及び技術の向上、規律の錬磨に尽力した。



## 消防功労

さとう みつ ひろ  
**佐藤 光宏**さん(53歳)

平成7年4月に消防団員を拝命されて以来、永きにわたり、火災をはじめとしたあらゆる災害防御活動に努めた。令和3年4月には消防副団長を拝命され、団員の資質及び技術の向上、規律の錬磨に尽力した。



## 社会福祉功労

いかわ あい こ  
**井川 あい子**さん(76歳)

平成10年12月に民生・児童委員に就任し、湖西市南部地区民生委員児童委員協議会会長、湖西市民生委員児童委員協議会副会長、同会長を歴任。永きにわたり、委員として地域住民に常に寄り添い、継続的支援を実践した。



## 社会福祉功労

おかだ はつ み  
**岡田 初美**さん(74歳)

平成13年12月に民生・児童委員に就任し、令和元年11月で退任し、令和2年3月に再任。永きにわたり、委員として地域住民に常に寄り添い、継続的支援を実践した。



## 社会福祉功労

いのう え ただ あき  
**井上 忠明**さん(78歳)

平成16年12月に民生・児童委員に就任し、湖西市北部地区民生委員児童委員協議会副会長を歴任。永きにわたり、委員として地域住民に常に寄り添い、継続的支援を実践した。



## 社会福祉功労

すずき まさ お  
**鈴木 正雄**さん(76歳)

平成17年4月に民生・児童委員に就任し、湖西市北部地区民生委員児童委員協議会会長、湖西市民生委員児童委員協議会副会長を歴任。永きにわたり、委員として地域住民に常に寄り添い、継続的支援を実践した。



## 寄付功労

いしかわ まさと し  
**石川 雅俊**さん(43歳)

令和2年度に鷺津中学校および鷺津小学校へ各250万円の寄付をされ、令和3年度、令和4年度には湖西市(教育委員会)へ年度につき500万円の寄付をされた。

## 感謝状 贈呈者

### ●株式会社 吉田屋

浜名学園きぼうのガス納入業者で、浜名学園きぼうが支払ったガス料金と同額(年間60~80万円)を、平成15年~令和4年の20年間寄付をされた。

### ●金子 良昭さん(58歳)

地域貢献の一環として、浜名学園へ平成15年~令和4年の20年間、毎年10万円寄付をされた。



## 郵便局で支援が受けられます!

### 近くで学べる! スマホ操作@郵便局

市内4カ所の郵便局で、スマホ操作など市民の皆さんのデジタル活用をサポートします。

対象の郵便局	電話番号
入出郵便局	☎053-578-0630
新所郵便局	☎053-578-1441
白須賀郵便局	☎053-579-0630
新居郵便局	☎053-594-1540

### 支援する内容

アプリの内容の説明や、スマホの操作を補助します。

ごみ分別アプリ  
「さんあ〜る」の  
ダウンロード

ごみの分別に迷ったら、スマホのアプリで確認!

本人認証アプリ  
「xID」の  
ダウンロード

市役所に行かなくても、本人認証が必要な手続きがスマホでできます!

水道使用量  
などのSMS  
受け取り登録

水道使用量などがスマホで見れる! ペーパーフリーだから環境に優しい!

### その他の支援

- 住民票や税に関する証明書など各種証明書の電子申請
  - 湖西市公式LINEの登録
  - 湖西市公式LINEを使った「健康マイレージ」への参加操作のサポート
- ▶ 支援は無料で受けられます。  
▶ 利用には予約が必要です。ご希望の郵便局へ直接申し込んでください。

## 募集

## 初心者向けスマホ教室を開催します

スマホの購入を考えている人向けの教室と、スマホを持っている初心者向けの教室を開催します。電子申請やマイナンバーカードなどのデジタル活用のための第一歩を踏み出しませんか?

対象者	スマホの購入を考えている人	スマホを持っている人
教室名	買う前に楽しく分かる! スマホ教室	もっと使いたい! スマホ活用教室
内容	貸し出し用の端末でスマホの基本操作を体験、操作方法の疑問を解決など	二次元コードの読み取り方法、LINEの使用方法やスマホのギモン解決など
とき・ところ	7月20日(休) 老人福祉センター 8月17日(休) 西部地域センター 9月21日(休) 中央図書館 10月19日(休) 老人福祉センター 11月16日(休) 西部地域センター 12月21日(休) 中央図書館 ※時間は全日10時~11時30分	7月11日(火) 老人福祉センター 7月18日(火) 西部地域センター 7月25日(火) 中央図書館 ※時間は全日13時30分~15時
定員/持ち物	各回5人/なし	各回10人/自分のスマホ
申込方法	▶各回の教室の内容は同じです。▶先着順で申し込みを受け付けます。 ▶次の(1)か(2)いずれかの方法で申し込んでください。 (1)DX推進課に申し込み ☎053-576-4909 FAX053-576-1139 (2)市ウェブサイトから申し込み(「湖西市 スマホ教室」で検索。または右の二次元コードを読み込んでください。)	
教室協力企業	ウィンディ湖西営業所、(同)システムクリエイツ	夢トロッコ



# ひとり親家庭などの 皆さんへの支援

ひとり親家庭などの生活の安定や自立の促進を図るための支援制度を紹介します。

申請方法や詳しい支給の条件などは、お問い合わせください。

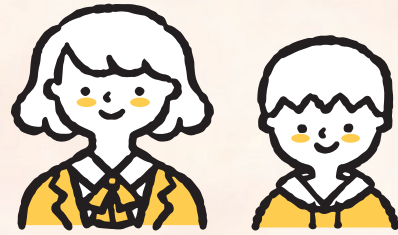

## 注目

### 子育て世帯生活支援特別給付金(ひとり親世帯分) ▶ ひとり親につき50,000円

低所得のひとり親世帯へ給付金を支給します。(1回限り)

- **対象** こども(18歳に達して最初の3月31日を迎えるまで、または障害の状態にあるこどもの場合は、20歳の誕生日前日まで)を養育しているひとり親で、以下のいずれかに該当する人
  - ①令和5年3月分の児童扶養手当受給者(申請不要)
  - ②公的年金などを受給していることにより、令和5年3月分の児童扶養手当の支給を受けていない人(要申請)
  - ③食費などの物価高騰の影響を受けて家計が急変するなど、収入が児童扶養手当受給者と同じ水準になっている人(要申請)
- **申請期限** 令和6年2月29日(休)まで
- **問合せ先** こども家庭庁コールセンター ☎0120-400-903(平日9時~18時)

## 児童扶養手当

こども(18歳に達して最初の3月31日を迎えるまで)を養育する人(父、母または養育者)の所得と、こどもの人数および扶養義務者の所得に応じて手当を支給します。

- **対象** 次のいずれかに当てはまるこどもを養育する人
  - ①両親が離婚
  - ②父または母が死亡
  - ③父または母が重度の障害がある
  - ④その他婚姻によらないで生まれたこども、両親がいないなど
- **支給月額** こども1人の場合10,410円~44,140円  
※2人目は5,210円~10,420円、3人目以降は3,130円~6,250円を加算

## 交通遺児等福祉手当

18歳未満の交通遺児(在学中の場合は20歳未満)を扶養している保護者などに手当を支給します。

- **対象** 交通事故が理由で両親または片親が次のいずれかに当てはまる人
  - ①死亡した人
  - ②生死不明となった人
  - ③重度の障害を負った人
- **支給月額** こども1人につき1万円

## 村田光雄奨学金

母子家庭で、こどもが高校などに在学している世帯に奨学金を支給します。

- **対象** 児童扶養手当の全部支給を受けている母子家庭で、こどもが高校などに在学している世帯
- **支給月額** こども1人につき5千円

## ひとり親家庭等医療費助成

こども(20歳未満)がいるひとり親家庭などに、医療費の自己負担分を助成する制度です。(保険給付分のみ)

- **対象** 同居している全員が、前年分の所得税が非課税で、次のいずれかに当てはまる人
    - ①母子家庭の母とこども
    - ②父子家庭の父とこども
    - ③両親のいないこども
- ※非課税の判断は、扶養控除廃止前の計算方法です。所得税が課税されている場合でも、対象になる可能性がありますので、詳しくはお問い合わせください。

## 母子父子寡婦福祉資金の貸し付け

各種資金の貸し付けを行います。

- **対象** ひとり親家庭、寡婦家庭  
※種類により対象が異なります。
  - **種類** 就学支度資金、修学資金、就職支度資金、転宅資金など
- ※令和6年4月に進学するこどもの就学支度資金・修学資金申請の案内は、広報こさい10月15日号で改めてお知らせします。

## JR通勤定期乗車券の割引

JR通勤定期乗車券を3割引きで購入できます。

- **対象** 児童扶養手当の支給を受けている世帯(通学用は不可)



## 市立幼稚園の入園説明会・願書受け付け

### 対象児

- 3歳児 令和2年4月2日～令和3年4月1日生まれ
- 4歳児 平成31年4月2日～令和2年4月1日生まれ
- 5歳児 平成30年4月2日～平成31年4月1日生まれ

**入園説明会** 説明会開催日に、お住まいの学区の幼稚園に直接ご来園ください。

幼稚園(所在地)	とき	電話番号
鷺津幼稚園 (鷺津650)	7月26日(水) 10時～10時45分	☎053-576-0783
知波田幼稚園 (大知波503)	6月22日(木) 9時45分～10時15分	☎053-578-0450
岡崎幼稚園 (岡崎2586-37)	7月28日(金) 10時～11時	☎053-577-0328
新居幼稚園 (新居町新居1730)	7月25日(火) 10時～10時30分	☎053-594-0249

### 入園願書受け付け

●受付期間：9月5日(火)～9月15日(金)

●受付時間：8時30分～16時45分

※土・日曜日、祝日を除く

**申込方法** お住まいの学区の幼稚園へ提出してください。

**注意事項** 白須賀幼稚園は、令和6年度新規入園の募集はありません。

岡崎幼稚園と新居幼稚園は幼保連携型認定こども園です。今回の説明会は幼稚園部(1号認定)が対象です。保育部(2・3号認定)は10月以降、幼児教育課にて受け付けします。

**お願い** 感染症対策をして来園してください。お子さま向けの内容は用意していませんので、保護者のみの参加で構いません。

※お住まいの学区が不明な場合は、市ウェブサイトを確認するか幼児教育課にお問い合わせください。

# 水の事故に 注意しましょう

本格的に水に親しむシーズンを迎えます。例年6月から水難事故が多く発生していますので、水の事故に注意しましょう。

### 水の事故を防ぐための8カ条を守りましょう！

- 1 危険な場所(立ち入り禁止、遊泳禁止場所など)には近づかない。
- 2 飲酒后、睡眠不足、疲れているなど体調が悪いときは水に入らない。
- 3 自分の体力、技術を過信しない。
- 4 子どもから目を離さない。
- 5 海水浴場、プールなどではルールを守る。
- 6 気象状況に注意し、悪天候時は水場に近づかない。
- 7 魚釣りやボートに乗るときは必ずライフジャケットを着用する。
- 8 泳ぐときには必ず準備運動をする。



◀水上バイクを使用した水難救助訓練の様子



# 国民健康保険税の 軽減措置などが変わります

国民健康保険(国保)の税額は、世帯の所得水準などに応じて軽減されます。制度の持続性を高め、世代間・世代内の負担の公平を図り、負担能力に応じた負担を求めるため、令和5年度から次のとおり変わります。



## 保険税均等割・平等割の軽減判定所得基準額(※注1)の引き上げ

	令和4年度	令和5年度から
5割軽減	「43万円+(給与所得者等(※注2)の数-1)×10万円+(28.5万円×(被保険者数+特定同一世帯所属者数(※注3)))」以下	「43万円+(給与所得者等(※注2)の数-1)×10万円+(29万円×(被保険者数+特定同一世帯所属者数(※注3)))」以下
2割軽減	「43万円+(給与所得者等(※注2)の数-1)×10万円+(52万円×(被保険者数+特定同一世帯所属者数(※注3)))」以下	「43万円+(給与所得者等(※注2)の数-1)×10万円+(53.5万円×(被保険者数+特定同一世帯所属者数(※注3)))」以下

※注1 軽減判定所得基準額とは、世帯主および世帯の被保険者全員(特定同一世帯所属者含む)の前年中の総所得金額等の合計、令和5年1月1日現在で65歳以上の人の公的年金等に係る所得からは、さらに15万円を控除  
 ※注2 給与所得者(給与収入が55万円を超える人)および公的年金所得者(公的年金等収入が、65歳未満で60万円を超える人、65歳以上で125万円を超える人)のこと。(給与所得者等の数-1)が0未満になる場合は0とします。  
 ※注3 特定同一世帯所属者とは、後期高齢者医療制度への移行により、国民健康保険の資格を喪失した人で喪失日以降も継続して同一の世帯に所属する人(ただし、世帯主が変更になった場合やその世帯の世帯員でなくなった場合は特定同一世帯所属者ではなくなります)

## 保険税賦課限度額(上限額)の引き上げ

	令和4年度	令和5年度から
後期高齢者医療支援金等課税分	20万円	22万円

### Q1 被保険者の負担が増えるのでしょうか？

A1

世帯の国保加入者の所得により異なります。従前の軽減判定基準額より、少し世帯所得が高い場合は、負担額が減ります(軽減措置を受けることができるようになるため)。一方、課税限度額の適用を受けるような、世帯所得が相当高い場合は、負担額が増えます。

Q2

引き上げ後の軽減判定所得基準額にて、軽減措置を受けるために手続きが必要ですか？

A2

必要ありません。新たな基準額にて、自動的に適用されます。

## 国民健康保険税納税通知書を7月14日(金)に発送します

世帯主が国保加入者でなくても、世帯内に国保加入者がいる場合は、世帯主に納税通知書が届きます。

特別な事情により納付が困難な場合は、分割納付や減免などが認められる場合があります。お早めに保険年金課にご相談ください。

- ▶口座振替を希望するときは、同封の口座振替依頼書をご利用ください。
- ▶スマホアプリ決済サービス(PayPay、LINEPay)での納付も可能です。
- ▶納付期限内の納付にご協力ください。

〈広告欄〉

# 総合集団検診の 予約受け付けを開始



詳細はウェブサイトからもご覧いただけます▶

6月27日(火)から総合集団検診の予約を開始します。健康福祉センターで実施する検診バスによる検診です。複数の検診を一度に受診することができるチャンスです。

令和5年度は新居地域センターが改修工事のため、会場は健康福祉センターのみで実施します。

検診日	実施時間	会場
9月1日(金)	午前中  ※密集を避けるため、 検診当日の受付時間 は、申し込み内容お よび申し込み順を考 慮して決定します。	健康福祉センター
9月9日(土)		
9月20日(水)		
10月17日(火)		
10月18日(水)		
10月23日(月)		



## 検診内容と定員

- 特定健診(20人/日)
- 国保U-39健診(22人/日)
- 健康ミニチェック(8人/日)
- 胃がんX線検診(30人/日)
- 大腸がん検診(90人/日)
- 乳がん検診(40人/日)
- 子宮頸がん検診(60人/日)
- 前立腺がん検診(20人/日)
- 肝炎ウイルス検診(10人/日)
- 胸部検診(80人/日)

## 予約方法

- ▶**受付期間** ※全て土・日曜日、祝日は除く  
【9月検診分】6月27日(火)～7月12日(水)  
【10月検診分】6月27日(火)～8月14日(月)
- ▶**申込方法** 電話または窓口、電子申請
- ▶**受付時間** 電話または窓口は8時30分から17時まで

## 電子申請での申し込みはこちらから

24時間受け付け  
(ただし、開始日は8時30分  
分から、最終日は17時まで)



## お知らせ

- ▶キャンセルや申込人数の偏りによって定員数が変更になることがあります。
- ▶総合集団検診では、大腸がん検診を単独で受診することはできません。他の検診と合わせて受診してください。
- ▶後期高齢者健診は、総合集団検診では受診できません。
- ▶台風(台風接近、大雨、暴風、洪水警報など)のときは、延期になる場合があります。

電子申請なら  
24時間いつでも  
申し込みます！



# トピックス TOPICS

まちの話題をスナップで紹介します。



## 5/13 創意工夫と努力で目指せ発明王

湖西少年少女発明クラブの小学生コース開講式が、豊田佐吉記念館で行われました。今年度で47期を迎える同クラブには、過去最多の100人が参加。トヨタグループの礎を築いた湖西の発明王 豊田佐吉翁の生家の前で、岡崎小6年の金子 琢一さんと本村 美陽さんは「物づくりを通して、仲間と協力し合い、創意工夫と努力する大切さを学びます」と宣誓しました。全15回の教室で、湖西市内のモノづくり企業など117団体の協力により、電子工作やプログラミングなどを学びます。



## 5/14 大切に育ててね

こさい春の緑花フェアが、湖西市役所前で開催。当日はあいにくの雨模様でしたが、約700人が来場しました。会場では、市内企業から提供された苗木や花苗の配布とともに、飲食店のブース出展やごみ収集車の乗車体験などもあり、にぎわいを見せていました。こさい花いっぱい運動推進協議会による寄せ植え体験では、市の育苗施設で育てた苗を使って、思い思いの寄せ植えを作っていました。きっと、夏にはきれいな花を咲かせてくれるのではないのでしょうか。

## 「秋葉信仰と街道」が「しずおか遺産」に認定



▲しずおか遺産認定証授与

▲船町の鞘堂

湖西市を含めた8市町とともに、「秋葉信仰と街道」が1月24日に「しずおか遺産」に認定され、4月25日に認定証が授与されました。しずおか遺産は日本遺産の県内版で、複数の市町が連携することやストーリー性があることなどが条件です。湖西市内には複数の秋葉灯籠があります。彫刻が施された鞘堂と呼ばれる灯籠を覆う建物も現存し、中でも「船町の鞘堂」は県西部で最大級の大きさを誇ります。

〈 広告欄 〉

みんなと なかよくなるために おでかけ してきましたよ



5/4-5 浜松大河ドラマ館に集合！



浜松市にある大河ドラマ館におでかけたうなぼん。菊川市の「きくのん」(写真左)や、磐田市の「しっぺい」(写真中央)など他自治体のキャラクターとともに、浜松城の前で写真撮影やお散歩をしました。浜松まつりやゴールデンウィークで、全国各地から訪れた皆さんと触れ合いました。



5/21 楽しいがいっぱい！ のびりん祭



年に1度の「のびりん祭」が湖西市子育て支援センター"のびりん"で行われました。うなぼんは、お出迎えとお見送りで子どもたちに大人気。他に、手作りの魚釣り遊びや、出張浜名湖Moovvi、やまねこママのおはなし会など盛りだくさんの催しを多くの親子が楽しんでいました。

湖西市がジュビロ磐田のホームタウンに加入

問合せ先 スポーツ・生涯学習課 TEL.053-576-8560



湖西市は、公益社団法人 日本プロサッカーリーグ（Jリーグ）からの承認を受け、ジュビロ磐田のホームタウンに加入しました。ホームタウンとは、クラブの本拠地として定められ、その地域と一体となったクラブづくりを行いながらサッカーの普及や振興を行う市町のことです。今後は、市民の皆さんとジュビロ磐田を応援するとともに、クラブと子どもたちとの交流事業などを通して、本市の地域振興に取り組めます。

ホームタウンとして市が行うこと

- ①チームのPRや集客支援に取り組みます。
- ②市総合計画にあるキャッチフレーズ「ひと・自然・業がつながり未来へ続く わがまち KOSAI」の推進にクラブと共に取り組みます。
- ▶生涯学習・スポーツ振興
- ▶観光・シティプロモーション
- ▶相互が主催するイベントなどでの相互の協力

〈 広告欄 〉

# 子育てけんこう掲示板

お問い合わせは、こども未来課へ  
☎053-576-4794 FAX053-576-1220

7月

行事名	対象	とき	ところ	持ち物
◎プレパパ・プレママ教室㊟	妊婦とそのパートナー	8日㊟ (受) 8:50～9:00 9:00～10:00	おぼと3階 小会議室	母子手帳
◎はじめてのママ教室㊟	今月はお休みです			
◎ママはぐ講座㊟	妊娠32～35週の妊婦	28日㊟ (受) 9:15～9:30 9:30～	おぼと3階	母子手帳
◎離乳食教室㊟	2023年3月生まれの子	20日㊟ (受) 9:00～9:15 9:15～11:00	おぼと2階 栄養指導室	バスタオル
ブックスタート 問合せ先 中央図書館 ☎053-576-4351	2023年1月生まれの子	21日㊟ 24日㊟	中央図書館 新居図書館	案内通知、利用者登録申込書 (貸出カード作成希望者のみ)
◎7～8カ月児教室㊟	2022年11月生まれの子	11日㊟ (受) 9:00～9:15 9:15～11:30	おぼと2階 栄養指導室	母子手帳、バスタオル、 アンケート、おんぶひも
1歳のお誕生日教室	2022年7月生まれの子	12日㊟ (受) 9:00～9:15 9:15～10:30	おぼと2階 健康ホール	バスタオル
1歳6カ月児健康診査 ※ポルトガル語・スペイン語通訳あり	2021年12月生まれの子	5日㊟ (受) 13:00～13:20 13:30～	〈受付〉 おぼと1階南口	母子手帳、バスタオル、 アンケート※歯みがきをしてください
2歳児教室	2021年5月13日～6月6日 生まれの子とその保護者	3日㊟ (受) 13:00～13:20 13:20～	おぼと2階 健康ホール	母子手帳、バスタオル、 アンケート※歯みがきをしてください
	2021年6月7日～6月30日 生まれの子とその保護者	24日㊟		
3歳児健康診査	2020年4月生まれの子	19日㊟ (受) 13:00～13:20 13:30～	〈受付〉 おぼと1階南口	母子手帳、バスタオル、 アンケート※アンケートは後日送付します
◎育児相談㊟	どなたでも	26日㊟ (受) 9:15～11:00	おぼと2階 健康ホール	母子手帳、バスタオル
遊びの広場	どなたでも ※身長体重計、おもちゃなどを常設	㊟～㊟ (受) 9:00～16:00 ※木・金は13:00～16:00	おぼと2階 遊びの広場	5、17、19日と土日祝日はお休みです。 ※開放日は変更になる場合があります

㊟…予約制 ㊟…受付時間  
◎はウェブ予約ができます▶  
詳しくは右の二次元コード  
からご覧ください。



電話  
相談

こども未来課の保健師、栄養士、保育士が随時相談に応じます。  
育児に関する相談 ☎053-576-4794  
発達に関する相談 ☎053-576-4919

静岡県LINE相談(相談無料) 友達や家族とケンカした/いじめのことで悩んでいる/将来や進路のことが不安  
～そんなとき、LINEでありのままの気持ちを打ち明けてみませんか～ ID検索 @shizusoudan またはこちら▶  
問合せ先 静岡県健康福祉部障害福祉課 ☎054-221-2920



## アイドル登場



さいとう たける  
齊藤 尊さん(9カ月)

父●龍也さん 母●陽香さん(鷺津)

離乳食が始まって毎日モグモグ完食！  
これからも元気にスクスク育てね！



うえの りゅうせい  
植野 琉晴さん(4カ月)

父●航平さん 母●優奈さん(新居町中之郷)

元気にすくすく、たくましく育ててね☆  
産まれてきてくれて、ありがとう♡

アイドル大募集!

ウェブサイトの専用フォーム  
(右の二次元コード)から投稿  
してください。



秘書広報課  
☎053-576-4541 FAX053-576-1139  
〒431-0492 湖西市吉美3268番地

7月

## 今月の相談



お気軽にご相談を!

相談は無料です。秘密は固く守られます。

※生活に役立つ各種相談を実施しています。事前予約などを確認して、お気軽にご利用ください。

相談名	とき	ところ	内容	問い合わせ先
健康相談	19日水 13:30~16:30	健康福祉センター(おぼと)	生活習慣病などの相談。直接対面は電話予約。オンライン相談希望はこちらから	健康増進課 ☎053-576-1114 FAX053-576-1150
こころの健康福祉総合相談	6日木 14:00~15:30	(健康福祉センターおぼと内)西部健康福祉センター浜名分庁舎	不眠や不安、ひきこもり、アルコールなどの依存症、物忘れや認知症、思春期の問題など、こころの病気や健康について、精神科医、保健師が相談に応じます。	西部健康福祉センター 浜名分庁舎 ☎053-401-0155
障害者(児)相談	月~金 8:30~17:00	健康福祉センター(おぼと)相談室	障害者(児)について生活、そのほか幅広く相談に応じます。	障害者相談 支援センターみなづき ☎053-576-4796 FAX053-576-4213
人権電話相談 ①みんなの人権110番 ②子どもの人権110番 ③女性の人権ホットライン	月~金 8:30~17:15	☎ ①0570-003-110 ②0120-007-110 ③0570-070-810	日常生活での困りごとや悩みごとの相談に応じます。インターネットでの相談はこちら <a href="https://www.jinken.go.jp">https://www.jinken.go.jp</a>	地域福祉課 ☎053-576-4873 FAX053-576-1220
女性相談(面談	6日木 10:00~12:00 13日木 (電話相談) 20日木 13:00~16:00 27日木 (面談)	☎053-576-4878	女性相談員が、家族の問題やセクシュアリティの悩みなどについて相談に応じます。面談の予約はこちらから	市民課(予約受け付け) ☎053-576-4878 FAX053-576-4880
家庭児童相談	月~金 8:30~17:00	健康福祉センター(おぼと)	子どもたちが成長していくときに生じる問題の相談に応じます。	子ども未来課家庭児童 相談室☎053-576-1125 FAX053-576-1220
ヤングダイヤルこさい ※電話相談	月水金 9:00~16:00 火木土 9:00~16:00	☎053-576-0770 ☎053-577-5116	学校・職場・家庭などにおける青少年と家族の悩みごとを匿名で相談できます。	スポーツ・生涯学習課 ☎053-576-4793 FAX053-576-1237
行政相談	5日水 13:30~15:30 13日木	北部多目的センター 新居地域センター	国の行政に関する苦情や相談に応じます。	総務課☎053-576-1698 FAX053-576-1115
年金相談	6日木 10:00~15:00 25日火 10:00~15:00	新居図書館 健康福祉センター(おぼと)特別会議室	厚生年金に関する相談のほか、年金に関して幅広く相談に応じます。	浜松西年金事務所 ☎053-456-8511 FAX053-452-8011
多重債務者相談	18日火 13:00~15:00	市役所一般相談室	弁護士が住宅ローンやクレジット、サラ金による多重債務などに関する相談に応じます。(前日までに要予約、先着5人まで)	消費生活相談室 ☎053-576-1609 FAX053-576-4876
消費生活相談	月~金 9:00~11:45 12:30~15:00	市役所一般相談室	訪問販売や通信販売などの消費に関する相談や、疑問に答えます。	
内職相談	火 9:30~12:00 13:00~16:30	新居地域センター2階	内職に関する相談に応じます。あっ旋、企業などからの内職の求人も受け付けます。	ハローワーク浜松 湖西市地域職業相談室 ☎053-594-0855 FAX053-594-0857
暮らしなんでも無料相談	月~金 (相談時間) (祝日除く) 9:00~17:00		日常生活で起こるトラブルや悩みごと、家庭問題、介護、法律、年金、消費生活、住まいなどの相談を受け付け、解決方法の提案や相談窓口の紹介をしています。一人で悩まずお気軽にお電話ください。	ライフサポート センター西部事務所 ☎053-461-3715
シルバー人材センター入会説明会	10日月 24日月 13:30~	湖西市シルバー人材センター事務所	予約不要です。	湖西市シルバー人材 センター事務所 ☎053-575-0654
法律相談	4日火 13:00~16:00 15日土 9:00~12:00 22日土	健康福祉センター(おぼと)	弁護士が、専門的な法律の相談に応じます。(1人20分。先着8人まで)	湖西市社会福祉協議会 ☎053-525-6667 FAX053-575-3299
司法書士相談	11日火 13:00~16:00	健康福祉センター(おぼと)	司法書士が、相続や不動産登記、成年後見などの相談に応じます。(1人20分。先着8人まで)	湖西市社会福祉協議会 ☎053-525-6667 FAX053-575-3299
空き家に関する相談	月~金 8:30~17:15	市役所建築住宅課	空き家の維持管理、利活用、処分などの相談に応じます。ウェブ予約ができます	建築住宅課 ☎053-576-4549 FAX053-576-1897

☎…予約制



はコーちゃん健康マイレージ対象事業です。



## イベント

### 45周年 第82回湖西軽音楽愛好会 夏季演奏会 2023青春ポップスコンサート

湖西軽音楽愛好会(Scale)による演奏。生涯学習の一環として練習に励み、成果を多くの市民の皆さんに披露します。老若男女の来場をお待ちしています。

**とき** 7月16日(日) 開演13時(開場12時30分)

**ところ** 浜名湖れんが館

**入場料** 無料(熊本地震・東日本大震災復興支援・交通遺児チャリティー募金にご協力ください)

**問合せ先** 湖西軽音楽愛好会(ARAMI STUDIO)

☎053-578-1308

### 浜名湖スポーツフィッシングフェスタ 第8回 2023年親子釣り体験教室

浜名湖の釣り体験で、海の大切さや自然の魅力を感じてください。カジキ釣り大会で釣れたカジキを間近で見学・撮影もできます。

**とき** 7月16日(日) 8時～12時

(受け付けは7時30分から)

**ところ** 浜名港特設会場

(浜名湖ミナトリング2023会場内)

**対象者** 小学生(小学校低学年は必ず保護者同伴)および中学生 先着15組

**内容** 浜名湖魚種講習、実技体験など

**申し込み** 保護者およびお子さんの氏名・年齢、住所、連絡先(携帯電話・メールアドレス)、緊急連絡先を記入してFAXにて申し込み。(FAX053-473-5314 ㈲川合はつり工業 川合宛て)

**申込期限** 6月30日(金)

**参加料** 親子1組 3,000円(当日支払い)

**その他** ▶申し込み後、実行委員会から参加資格書および当日駐車券などを郵送します。▶お子さんには竿およびリールをプレゼントします。釣り道具は持参不要です。▶傷害保険は主催者で加入しますが、保険の範囲を超えた傷病および他人への賠償責任は、本人の負担で対応していただきます。

**問合せ先** 浜名湖スポーツフィッシングフェスタ実行委員会 ☎090-7025-7560



### デカスポテニス親子体験会 参加者募集

湖西市発祥のニュースポーツ「デカスポテニス」を親子で体験してみませんか。

**とき** 7月23日(日) 9時～11時30分

**ところ** 湖西市アメニティプラザ メインアリーナ

**対象者** ①小学生と保護者ペア ②中学生と保護者ペア(中学生同士のペアでも可)

**持ち物** 体育館シューズ(または上履き)、動きやすい服装、飲み物、タオル **申し込み** 不要

**参加料** 不要(傷害保険は主催者にて加入します)

**その他** ▶直接会場までお越しください。▶参加者が集中する場合は、時間調整をすることがあります。▶託児はありませんので、参加しないお子さんについては、保護者が責任を持って対応してください。

**問合せ先** スポーツ・生涯学習課

☎053-576-8560 FAX053-576-1237

### アマモ場で生きもの観察! (小学生向け浜名湖自然学習会)

海の小さな生き物たちのゆりかごとと言われる「アマモ場」を観察します。親子で身近な浜名湖の自然に触れ、浜名湖の素晴らしさを感じてみませんか。

(主催: 浜名湖の水をきれいにする会)



**とき** 7月29日(土) 9時～12時 少雨決行、荒天の場合は7月30日(日) 9時～12時に延期

**ところ** 南海荘(浜松市西区村柳町5750)駐車場あり

**対象者** 湖西市在住の小学生および保護者5組10名 ※小学生1名に対し保護者1名の同伴が条件。乗船の都合上、1組3名以上では参加できません。

**持ち物** 水着、着替え、マリンシューズなど(詳細は参加者決定後に連絡)

**申し込み** 専用フォームにて申し込み(右の二次元コードから)。定員を超過した場合は、抽選により参加者を決定。



**申込期限** 7月4日(火)

**参加料** 1組 1,000円(当日支払い)

**その他** ▶船に乗船します。▶昼食はありません。

**問合せ先** 環境課

☎053-576-1141 FAX053-576-4880

■市のようす ※外国人を含む			
令和5年5月末現在の人口など	前年同月末数	令和5年5月の異動者数	
■人口	58,251人	58,558人	■転入 261人
■男	30,008人	30,072人	■転出 245人
■女	28,243人	28,486人	■出生 27人
■世帯数	25,102世帯	24,778世帯	■死亡 56人



## 募集

### 第10回「あいのうた～出会いから子育てまでの短歌コンテスト～」短歌募集

子育てのエピソードや、恋人との出会い、家族への想いなどを詠んだ短歌を募集します。

**対象・募集部門** どなたでも応募可。一般の部、ジュニアの部(高校生相当年齢以下)

**審査員** 俵 方智氏(歌人)、田中 章義氏(歌人)

**選賞(予定)** 各部門 最優秀賞1作品、優秀賞2作品、審査員特別賞2作品、入選15作品

**応募方法** 郵便、FAX、専用ウェブサイト(右の二次元コード参照)から応募。



▶郵送: 〒420-0834 静岡市葵区音羽町7-18 KGMビル203 あいのうた事務局(株)トレジャーワークス内)▶FAX:054-247-8115

**募集期間** 6月1日(木)～7月31日(月) 当日消印有効

**問合せ先** 静岡県健康福祉部こども未来課  
☎054-298-9322

### 住宅・土地統計調査調査員 募集

**業務内容** 8月下旬 調査員説明会への出席、9月準備(チラシ配布など)、9月下旬 調査票の配布・記入依頼(無作為に抽出した50住戸程度)、10月 調査票の回収・点検・整理・提出

**応募資格** 次の①～③を全て満たす者。①責任を持って調査事務を遂行でき、年齢は20歳以上である ②税務・警察に直接関係がない ③暴力団員でない、暴力団または暴力団員と密接な関係を有しない

**募集人員** 30名程度 **応募方法** 応募先へ連絡

**応募期限** 7月10日(月)

**報酬** 5～6万円程度(調査区に応じて異なります)

**その他** 調査員として登録した人には、今回の統計調査以外の調査でもその都度、参加意向を伺います。

**問合せ・応募先** 企画政策課 ☎053-576-4521  
E-MAIL kikaku@city.kosai.lg.jp

### 利木墓園利用者 追加募集

**募集内容** ▶場所: 湖西市利木540番地の29 ▶区画数: 11区画 ▶使用料: 30万円 ▶管理料: 年間3,850円(初年度は許可月から年度末までの月割計算)

**資格** ①～④を全て満たすこと。①湖西市内に住所または本籍がある ②同一世帯に利木墓園の利用許可を受けている人がいない ③現に埋蔵しようとする焼骨(ない場合は遺品)を所有 ④利用許可を受けた日から1年以内に墓石を設置できる

**応募方法** 所定の「墓園利用許可申請書」(添付書類あり)を環境課窓口へ提出。郵送可。

**応募期間** 6月15日(木)～令和6年2月29日(木)先着順

**問合せ先** 環境課

☎053-576-4533 FAX053-576-4880

## 税・その他

### 令和5年度 鉄砲刀剣類登録審査会

新たに鉄砲刀剣類を発見し所持する場合は、登録が必要です。

**とき** ①7月25日(火) ②令和6年1月16日(火)  
各日9時30分～16時

**ところ** 静岡県浜松総合庁舎(浜松市中区中央1丁目12-1)

**その他** 鉄砲類の登録ができるのは②のみです。申込方法などの詳細はお問い合わせください。

**問合せ先** 静岡県スポーツ・文化観光部 文化財課  
☎054-221-3169

### 見え方が気になる乳幼児～大人の相談

眼疾患のあるお子さんの子育て、眼疾患などがあるために、日常生活や学校生活で見え方による悩みがある人の教育相談に応じています。教育相談はどなたでも相談可能です。また、見えにくいことで、就職や進学、仕事でお悩みの方のために、専攻科の入学相談を行っています。専攻科に入学すると3年間で、あん摩マッサージ指圧師および、はり師、きゅう師になるための国家試験受験資格が取得できます。

**入学相談の対象** ①か②のいずれかに該当する人。  
①高校卒業資格(見込み)があり、矯正視力が0.3未満か、0.3以上で視野異常などの障害がある ②進行性の眼の疾患で将来視覚障害になる可能性がある

**入学試験** 令和6年3月上旬

**願書配布** 令和6年1月上旬

**その他** 相談は無料です。詳しい内容については、お電話でお問い合わせください。

**問合せ先** 静岡県立浜松視覚特別支援学校

▶教育相談: 教育支援相談課 教育相談係

▶専攻科入学相談: 高等部専攻科 入学相談係

☎053-436-1261(対応時間 平日9時～16時30分)

### 『太陽光パネル・蓄電池』 共同購入 参加者募集

静岡県  
8月31日まで



みんなの  
おうちに  
太陽光

静岡県では太陽光パネル・蓄電池をみんなでおトクに購入する共同購入の参加者を募集しています。電気代の削減が期待でき災害時の電気の確保にも役立ちます。地球にも優しいこの事業と一緒に進めていきましょう。

静岡 みんなのおうちに太陽光

検索



お問い合わせ

静岡 みんなのおうちに太陽光事務局

0120-752-300 (固定電話・携帯電話)

受付時間: 10:00～18:00 (土・日・祝日を除く)

# 図書館たより

Library Information

中央図書館 ☎053-576-4351 FAX053-576-1100  
新居図書館 ☎053-594-3155 FAX053-594-3604



7月 開館時間 9:30~18:30

中央図書館休館日 3、10、18、24、31日

新居図書館休館日 4、11、18、25日

日	月	火	水	木	金	土
						1
2	3	4	5	6	7	8
9	10	11	12	13	14	15
16	17	18	19	20	21	22
23/30	24/31	25	26	27	28	29

## おはなし会 (10時30分~11時)

- ▶ **ちいさい子向け** (3歳ぐらいまで)  
中央図書館 6日(木)、20日(木)  
新居図書館 13日(木)
- ▶ **幼児、小学生向け**  
中央図書館 1日(土)、8日(土)、15日(土)、29日(土)  
新居図書館 1日(土)
- **ブックスタート** 「子育てけんこう掲示板」(14ページ)をご覧ください。



## おすすめ本

湖西市立図書館ウェブサイトでご覧ください▶



## お知らせ

### ★夏休みも図書館へ行こう!

図書館では、夏休みにさまざまなイベントを企画しています。夏休みの宿題に役立つような本も用意していますので、ぜひご来館ください。

#### 中央図書館

- **わくわくデー** 7月22日(土)
- ▶ 夏休みチャレンジクイズ2023
- ▶ おはなし会スペシャル
- ▶ リサイクル本の無料配布
- ▶ 親子バルーン教室



#### 新居図書館

- **夏のおはなし会** 7月26日(水) 10時30分~11時
- **夏休みスタンプラリー**  
7月21日(金)~8月31日(木)

※詳しい内容は、館内掲示やウェブサイトをご覧ください。



## 図書館 Q&A

### みなさん知っていますか?

**Q** 中央図書館と新居図書館の休館日はいつですか?

**A** 中央図書館が月曜日、新居図書館が火曜日です。  
※休館日が祝日と重なった場合は開館し、翌日が休館日です。

## 毎月1日は「こさい健康の日」

問合せ先 健康増進課

☎053-576-1114 FAX053-576-1150

### 特定健診結果から見る「湖西市」

令和2年度の特定健診結果が公表されました。

湖西市の傾向を見てみると、男性、女性とも県の平均より高い傾向にある項目は、「高血圧症有病者(※)」「高血圧症予備群」でした。女性については、「肥満者」「糖尿病有病者」も高い結果でした。今回は高血圧症有病者について地区別に比較してみましょう。県の平均を基準としてそれ以上か、以下かを色別で表しています。あなたのお住まいの地区はどんな傾向があるのでしょうか?

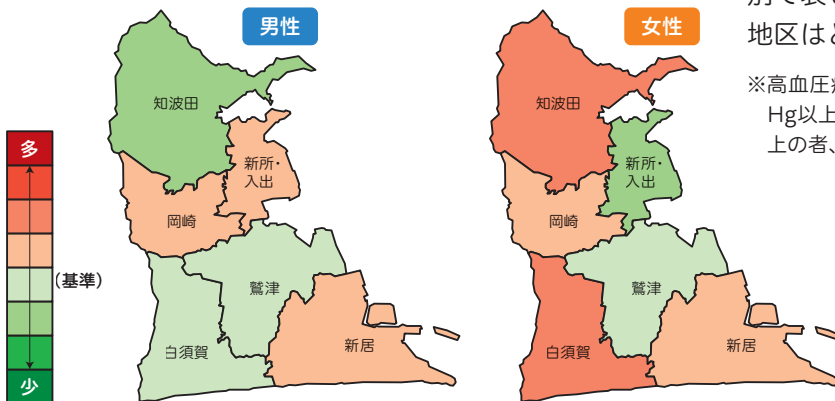

※高血圧症有病者：収縮期血圧(上の血圧)が140mm Hg以上または拡張期血圧(下の血圧)が90mm Hg以上の者、または血圧を下げる薬の服用者

自分の血圧値を  
健診結果でチェック  
してみよう

### 高血圧症予防には、「減塩」が大切です

市の健康相談では、あなたの塩分味覚チェックや我が家のみそ汁塩分チェックができる機会を右の日程で設けています。

塩分チェックができる健康相談日	時間
7月19日(水)	13時30分~16時30分
12月14日(木)	

相談の予約は、健康増進課へ電話または右の二次元コードを読み取って入力▶



# 小・中学校の再編、水道の時間帯別料金など、持続可能な未来へ、中長期の取組。



深緑の季節、6月。台風2号による大雨では、市内にも道路冠水や倒木、土砂流出などの被害が発生しました。水防訓練では、消防団員や若手職員のご尽力により、土嚢を多めに作成するなど、台風シーズンに備えていただき、ありがとうございます。

5月31日「こさいの日」には湖西市表彰式、その前後で「こさいウイーク」による各種キャンペーン。うなぼんのお誕生日も、こども園やチャリティイベント「愛のWA」など、多くの子どもたちと一緒にお祝いいただき、大変盛り上がりました。



今年9月から、第2子以降の保育料を、無料とさせていただきます。国の言う「異次元の少子化対策」の動きも注視しつつ、特に多子世帯への支援の拡充を、市としても出来る限りのことを行い、移住・定住、職住近接に繋げていきたいと思えます。

また、5月29日には、小・中学校の再編方針を発表しました。以降も、保護者の皆様から、クラス替えや学校行事など、早期の学校再編の実行を望むお

声も、いただいています。子どもたちにとって、望ましい教育環境を第一に、該当校区ごとに具体的なスケジュールを詰めていき、同時に、跡地活用など地域のコミュニティ機能も、地元の皆様と一緒に、考えていきましょう。

水道事業では、スマートメーターを活用した、全国初となる、「時間帯別料金制度(いわゆるオフピーク料金)」の実証実験を、6～10月にかけて、知波田・入出地区で行います。深夜の水道料金を6割引とするなど、水道使用量のピークシフトを分析し、今後、実証実験を重ねながら、令和9年度までに、市内全戸にスマートメーターを設置する予定です。

将来的には、新しい料金体系により、人口減少による水道料金の値上げを極力抑制して、市民サービス向上とともに、公共インフラの効率的な維持管理、コスト削減にも資するよう、チャレンジを続けます！

湖西市長 影山 剛士

## 国民健康保険・後期高齢者医療 8月に保険証が切り替わります(更新)

8月1日以降の新しい保険証(国民健康保険はクリーム色、後期高齢者医療は藤色)を、7月下旬までに郵送します。特定記録郵便や窓口での直接交付を希望する人は、7月3日(月)までにご連絡ください。

### 国民健康保険

- 令和5年8月1日までに70歳を迎える人 7月末までに送付します。8月1日からご利用ください。
- 令和5年8月2日以降に70歳を迎える人 今回更新する被保険者証の有効期限は、70歳の誕生月末日までです。「国民健康保険被保険者証兼高齢受給者証」については、誕生月中に送付します。(1日生まれの人は、前月末までに送付)

問合せ先 保険年金課 国民健康保険 ▶ ☎053-576-4585 後期高齢者医療 ▶ ☎053-576-4530

- マイナンバーカードを健康保険証として使えます (問合せ先 マイナンバー総合 ☎0120-95-0178)

■ 7月の休日救急当直医(9:00~17:00)	
2日 西湖西整形外科 (整/リウ/リハ) ☎ 053-522-7001	17日 伊藤医院 (小/内) ☎ 053-578-0658
9日 クリニック井田 (内/外/消/乳腺) ☎ 053-595-1188	23日 はやし耳鼻咽喉科医院 (耳) ☎ 053-574-2315
16日 こいで整形外科・皮膚科 (整/リウ/リハ/皮/アレ) ☎ 053-575-1080	30日 吉美生活習慣病内科クリニック (内/診療内/精) ☎ 053-488-6095

- 担当医が変更になる場合があります。受診前に必ず電話をしてから受診しましょう。
- 市立湖西病院および浜名病院では365日24時間体制で救急医療業務を実施しています。
- 最新の情報は、市ウェブサイト(右の二次元コード)でご確認ください。



同報無線 自動放送 ▶ 市内に気象情報が発表された場合や、震度4以上の地震が計測された場合などに、自動に同報無線が放送されます。

同報無線テレホンサービス ▶ ☎0120-331-282

<https://www.city.kosai.shizuoka.jp/>

「同報無線が聞こえなかった」というときは、同報無線テレホンサービスや市ウェブサイトで、同報無線の内容を確認することができます。

### 編集後記

表紙のうなぎつかみ取り体験。触れ合ったうなぎは、後日かば焼きに加工され、團児に配られるそうです。170年前の浮世絵にも「荒井(新居)名ぶつ蒲焼」という作品があるくらい、昔からうなぎが身近にいる湖西市。子どもたちには、うなぎのキャラクター「うなぼん」とともに故郷の自慢と感じてくれたら嬉しいです。ウェブサイトでも「湖西の特産品 うなぎ」を紹介しています▶

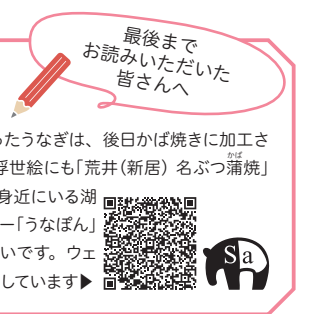

お知らせ

## 全面通行止め(交通規制)

問合せ先

土木課 TEL.053-576-4547 FAX.053-576-1897

鷺津跨線人道橋について、老朽化・損傷が著しい箇所^{こせん}の補修工事などを行います。工事期間中は、次のとおり交通規制を行います。大変ご迷惑をお掛けしますが、迂回などのご協力をお願いします。

**規制箇所：市道鷺津駅南 8 号線(鷺津跨線人道橋)**

**期間：令和 5 年 8 月上旬～令和 6 年 6 月下旬 終日**

### 注意事項

工事時間以外も終日全面通行止めです。  
迂回路は周辺の告知看板をご覧ください。

### 通行規制箇所および迂回路図



## こさい モノづくり キッズ!



### Q. 作ろうとしたきっかけは何ですか?

季節のものを作ってみたいなと思い、花びらや季節のリアルなシールを自分で描いた絵に貼り、思いついたものを作りました!!★



しむ わら  
下村 ウルリック ゼウスさん(3歳)

作ったモノ

季節のもののアート

### Q. 「モノづくり」のどんなところが楽しいですか?

シール貼りや、お絵描きをすること。季節のことを考えながらデコる(※)こと。※デコレーションする

## キッズ大募集!



秘書広報課

☎053-576-4541

FAX053-576-1139

熱中してモノづくりに取り組むキッズ(★)を大募集します! プラモデル、マインクラフト、プログラミング、ブロック、工作など、お子さんが創意工夫して作った自慢の品を皆さんに見てもらいませんか? ウェブサイトの専用フォーム(左の二次元コード)から投稿してください。自慢の品とキッズの写真が必要です。★幼児～中学生程度

