

広報こさい

Kosai

2024

1.15号

あけましておめでとら ございます



浜名学園 なぎさ作業所の皆さんと
丹精込めて作られた門松入り寄せ植え

ごあいさつ

あけましておめでとうございます。
お健やかに新年をお迎えのこととお慶び申し上げます。



令和5年は、新型コロナウイルスが第5類感染症に移行し、市内各地区のイベントやお祭りでは多くの笑顔があふれ、にぎわいが戻ってきました。一方、少子化・人口減少など、全国的かつ地域の課題についても『職住近接』をキーワードに「働くまち」から「働いて暮らすまち」へと進め、一つ一つ着実に課題の解決を図っていきます。

1. 少子化対策・子育て支援の拡充

これまでの子ども医療費・保育料無料化など、ライフステージに応じた支援に加え、多子世帯への支援拡充、不妊治療における保険適用外医療費の助成などに取り組むほか、連携協定を締結したマッチングアプリ「ペアーズ」を活用し、市内在住・在勤者の出会いの機会を創出させ、少子化・人口減少への歯止めを図ります。

2. 湖西バッテリーパーク・バッテリーロードの開通・土地利活用

幹線道路の大倉戸茶屋松線(通称:バッテリーロード)が開通しました。バッテリーEVの一大生産拠点、カーボンニュートラル先進の地として「湖西 バッテリーパーク」の整備が進められており、今後も土地利活用を一体的に推進し、宅地・商工業施設の建設を進め、地域の活性化につなげていきます。

3. モノづくり人材育成、脱炭素、公共交通

モノづくり人材育成や産業ネットワークの推進、カーボンニュートラルへの対応は喫緊の課題であり、CO₂排出量の見える化や省エネ設備投資への利子補給などに取り組んでいきます。また、高齢化に伴うドライバー不足など、「移動の足」の確保などの課題については、ライドシェアなどの規制緩和と合わせ、周辺自治体や事業者との共存共栄を図りながら連携して取り組んでいきます。

4. 浜名湖パークビレッジなどによるにぎわい・プロモーション

今春に本格オープンする「浜名湖パークビレッジ」や「浜名湖花博2024」に合わせて舟運の活用など、浜名湖のポテンシャルを活かしたにぎわいの拠点づくりを進め、また、湖西ご当地グルメプロジェクト「P-1フェア」やキャラクター「うなぼん」などを通じ、市内外に本市の魅力を発信していきます。

5. DX推進、水道スマートメーターを全世帯へ

水道スマートメーターを活用し、全国初の「時間帯別料金」の導入に向けた実証実験を進めており、検針時間の短縮や漏水判定の向上、検針票の電子化、産学官が連携したビッグデータ利活用によるフレイル予防など、DXを活用した市民サービスの向上を図っていきます。

結びに、本年が皆様にとって健やかで輝かしい一年となりますことを心からお祈り申し上げ、新年のご挨拶とさせていただきます。

湖西市長 影山 剛士

みんなで選んだ！ 2023湖西市5大ニュース！

問い合わせ先 秘書広報課

TEL.053-576-4541
FAX.053-576-1139

2023年の湖西市で起きた出来事をピックアップした37項目から、市内外の皆さんが印象に残ったニュースに投票してもらいました。
(令和5年12月1日～10日 湖西市公式LINEで実施)

第5位以下は
ウェブサイトで
紹介しています▶



第1位 490票

バッテリーロード(大倉戸茶屋松線)開通。 バッテリーパークの工場建設も進む(9月)

浜名バイパス大倉戸ICと湖西バッテリーパークを結ぶ約2kmの区間が開通しました。周辺道路の渋滞の緩和や災害時の緊急輸送路としての役割も期待されています。



第2位 475票

菓子専門店シャトレゼが オープン(2月)



2022年の「炭焼きレストラン さわやか」オープンに続き、2023年も全国で人気のお店が市内にオープンしたことが喜ばれました。

第3位 420票

イオンタウン湖西新居が オープン(4月)



第4位 327票

湖西市名誉市民の
豊田 章一郎氏逝去。
湖西市民も追悼
(2月)



第5位 247票

テレビ番組「秘密の
ケンミンSHOW極」
で「ひなあられ東西
の境界の街」に認定
(3月)



他にもこんなことがありました！

- 12月2日(土)に開催されたたしずおか市町対抗駅伝で、湖西市が過去最高順位の第6位入賞。区間賞に、西方 大珠さん・山本 拓歩さん・金田 陽愛さんの3名が輝く。(写真右上)
- 湖西市交通指導隊と湖西地区安全運転管理協会会長を22年務めた中村 一寿さんが、交通安全に長年尽力したとして内閣総理大臣賞を同時授賞。(写真右下)
- スポーツなどで、全国や世界で活躍する市民が多数いた。
- 新居弁天地区で「浜名湖パークビレッジ」の整備が進む。キャンプやドッグランなどが楽しめる施設の完成に期待。

この他、湖西市を特集したテレビ番組が8月に放送されたり、湖西市のイベントが新聞に以前より多く取り上げられたりしてうれしかった、というご意見もありました。



2月16日(金)から3月15日(金)まで

所得税の確定申告 市県民税の申告



確定申告でお困りのときは、
チャットボット“ふたば”に
ご相談ください！



◀税務職員ふたば(引用：国税庁)

令和5年分の所得税の確定申告・市県民税申告の
時期になりますので、必要な人は忘れずに申告しま
しょう。

自分で確定申告する人 ▶ 5 ページ

市県民税申告をする人、申告のサポートを受けたい人 ▶ 6 ページへ

確定申告が必要な人(例)

- 営業所得、農業所得、不動産所得があった人
- 土地や建物を売った人
- 給与収入が2千万円を超えた人
- 2カ所以上から給与を受けた人
- 給与以外の所得が20万円を超えた人(給与+年金など)
- 公的年金収入の合計が400万円を超えた人
- 年末調整を受けなかった人
- 太陽光発電による売却所得が20万円を超えた人 など

還付申告をする人

- 医療費控除またはセルフ
メディケーション税制の
適用を受けようとする人
- 寄付金控除を受けようとする人
- 公的年金所得者で源泉徴収された所得
税の還付を受ける人 など



市県民税申告が必要な人(例)

- 給与や公的年金以外に20万円以下の所得があった人

※以下の場合は無収入でも申告が必要です。

- 所得(課税)証明書などが欲しい
- 国民健康保険税額の軽減を受けたい

公的年金収入の場合の早見表

お手元に令和5年分源泉徴収票を
ご用意ください。

スタート

公的年金収入①※が400万円以下
※公的年金の源泉徴収票が複数枚あ
る場合は足した合計額



A 市県民税申告で医療費や生命保険料などの控除を申告すれば、市県民税を減らせる場合があります

B 確定申告で医療費や生命保険料の控除を申告すれば②の一部または全額が還付される場合があります

所得税、消費税、贈与税、相続税など国税に関することは浜松西税務署へお問い合わせください。

確定申告は 3つの方法があります

1. 自宅などからPCやスマホで申告する

①マイナンバーカード方式

【用意するもの】マイナンバーカード(2種類のパスワードが必要)、マイナンバーカード読み取りに対応しているスマートフォン

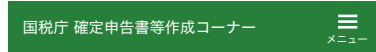

①申告準備 → ② → ③ → ④ → ⑤ → ⑥

作成する申告書等と提出方法の選択

作成する申告書等の選択

Q 作成する申告書等を選択してください。

※ 事業所得や不動産所得、雑業務に係る雑所得のある方で、当コーナーで青色申告決算書や収支内訳書を作成する方は、「決算書・収支内訳書(+所得税)」を選択し、操作を進めてください。
決算書・収支内訳書の作成後、引き続き所得税の申告書を作成することができます。

所得税

決算書・収支内訳書 (+所得税)

消費税



①申告準備 → ② → ③ → ④ → ⑤ → ⑥

申告書作成前の確認

マイナポータルアプリ

e-Tax(マイナンバーカード方式)を利用するためには、マイナポータルアプリのインストールが必要です。

※ インストールされていない方は、インストールした後に利用規約に同意して次へ進んでください。

マイナンバーカードアプリに対応している端末です。

対応端末はこちら



※ e-Tax送信が完了するまでアンインストールしないでください。

Androidの場合は
Google Play
で手に入れよう
が表示されます

まず国税庁のウェブサイト「確定申告書等作成コーナー」にアクセスしてください▶



②ID・パスワード方式

税務署が発行します。市役所では発行できません。この方式は暫定的な対応ですので、お早めにマイナンバーカードの取得をお願いします。



「マイナポータルアプリ」のインストールが必要です。

※マイナンバーカード読み取り対応のスマートフォンを持っていない人は、②ID・パスワード方式またはパソコンで申告ができます。

2. 申告書を手入して自分で記入後、提出する

申告書などの書類の入手方法

- 郵送を依頼 浜松西税務署へ電話 (☎053-555-7111→音声案内で「0」を選択)
- 窓口で入手 湖西市役所税務課市民税係の窓口付近に少しご用意してあります。(職員への声掛けは不要です。)

提出方法

- 名古屋国税局業務センター浜松西分室へ郵送 郵送先▶〒430-8584浜松市中央区中央1-12-4
- 提出専用ポストへ投函 2/16(金)~3/15(金)に
①湖市内相談会場、②税務課市民税係に設置

3. 相談会場で申告する

申告会場は大変混雑しますので、ぜひ自宅などからのe-Taxをご利用ください。

区分	会場	開設期間 (土・日・祝日は除く)	開設時間	入場整理券	
				事前発行 (国税庁LINE)	当日配付 (注意①)
確定申告相談会場 (注意②)	アクトシティ 浜松	2月16日(金)~3月15日(金) [2月25日のみ日曜日に開設]	9時~17時	○	○
住宅借入金等特別 控除説明会(注意②)	展示イベント ホール	2月13日(火)~2月15日(木)	9時~16時	○	○
税理士による無料 税務相談所(注意③)	湖西市役所 1階会議室	2月16日(金)~2月29日(木)	9時30分~12時、 13時~16時	×	○

注意事項

- ① 1日の入場整理券の配付枚数に達した場合は、後日の入場になります。
- ② 基本的にご自身の操作によるスマートフォンを利用した申告書の作成指導を行います。来場時は、スマートフォン、マイナンバーカード(発行時に設定した2つのパスワードが必要)をご持参ください。
- ③ 譲渡所得(株式等譲渡所得を含む)、山林所得、贈与税、相続税の申告、複雑な消費税および地方消費税の相談などには応じられません。



◀ 国税庁
LINE公式
アカウント

湖西市内の申告相談会場を利用したい

問い合わせ先

税務課

TEL.053-576-1218

FAX.053-576-1896

以下に1つでも当てはまる

はい

アクトシティ浜松で申告(5ページ参照)

いいえ

- 湖西市外に住民票がある
- 事業所得(営業等・農業)、不動産所得の収支内訳書が未作成
- 国外扶養を申告
- 消費税・贈与税・相続税を申告
- 青色申告
- 暗号資産の売却益を申告
- 分離課税の申告
- 雑損控除を申告
- 死亡した人の申告
- 令和4年以前分の申告
- 初めて住宅ローン控除を申告
- 住宅耐震やバリアフリー改修などの特別控除を申告

相続税を申告

浜松西税務署で申告(注意)電話予約(053-555-7111)が必要です

以下の湖西市内の申告相談会場を利用できます

以下の市内申告相談会場で **確定申告** または **市県民税申告** を受け付け

- 市役所税務課窓口での申告相談は行いません。
- 受付開始時間が施設ごとに異なりますので、下表をご確認ください。



湖西市内の申告相談日程 ※土・日・祝日を除く ※改修工事のため、新居地域センターでは行いません。

とき	会場	地区
2月16日(金) ～2月19日(月)	市役所1階 (受け付けは 1階ホール)	新所地区
2月20日(火) ～2月22日(木)		鷺津地区
2月26日(月) ～2月29日(木)		新居地区
3月1日(金)		お住まいの地区の日程 に来場できない人
3月4日(月) ～3月7日(木)	西部地域 センター	新所原・岡崎地区
3月8日(金)		お住まいの地区の日程 に来場できない人
3月11日(月) ～3月13日(水)	北部多目的 センター	知波田・入出地区
3月14日(木) ～3月15日(金)	南部構造改善 センター	白須賀地区

申告に必要なもの

※申告内容により異なります。

- マイナンバーカード
- 税務署からのハガキ「確定申告のお知らせ」
※届いた人のみ
- 利用者識別番号記載の書類
※持っている人のみ
- 令和5年中の収入を証明する書類(源泉徴収票など)
- 控除証明書
(生命保険料、地震保険料、寄付金など)
- 作成済みの「医療費控除の明細書」
- 作成済みの「収支内訳書」
(営業・農業・不動産)
- 預金通帳など、申告者名義の
 座番号、支店名がわかるもの(還付申告をするとき)

来場の注意

- ▶ 受付開始時間は、各施設の開館時間です。施設の開館前に会場に入ることできません。
- ▶ 体調のすぐれない人は来場をお控えください。
- ▶ 「医療費控除の明細書」や「収支内訳書」が未作成の場合は、申告相談を利用できません。
- ▶ 申告相談会場への直接連絡はお控えください。
- ▶ 特に午前は大変混雑します。ご自宅などでできるPCやスマホでの申告をお勧めしています。

よくある質問にお答えします

Q1

確定申告をしました。市県民税申告も必要ですか？

A1

不要です。確定申告をすれば同時に市県民税申告をした、とみなされるためです。

Q2

確定申告で還付申告をしました。還付金はいつ振り込まれますか？

A2

1カ月～2カ月程度で還付されます。詳細は浜松西税務署(TEL.053-555-7111)へお問い合わせください。湖西市役所では確定申告の処理状況を確認できません。

市民意識調査の結果をお知らせします

令和5年6月、無作為抽出による市内在住の満16歳以上1,500人を対象に「市民意識調査」を実施しました。回答者は679人(回答率45.3%)。そのうちインターネット回答は140票(回答率9.3%)でした。調査にご協力いただき、ありがとうございました。

ウェブサイトからの閲覧はこちら▼

この調査は、皆さんの意見を今後の行政活動に役立てるために参考とする調査で、毎年実施しています。今回、全21問の質問の中から、3問の結果をご紹介します。

なお、集計結果は、市のウェブサイト、市役所、新居支所、図書館などで閲覧できます。



Q 湖西市は住みやすいまちだと感じますか

「大変住みやすい」、「どちらかといえば住みやすい」の合計は72.2%でした。(昨年度より1.2ポイント増)

住みやすい理由の上位は、
「自然環境」「まちへの愛着」「犯罪が少ない」

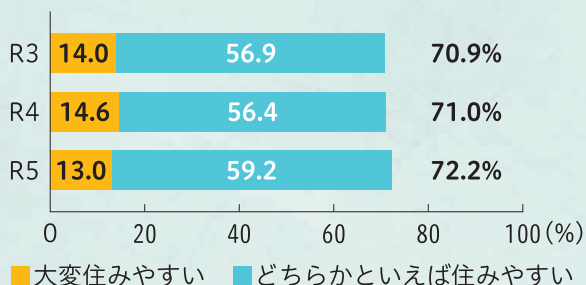

Q これからも湖西市に住み続けたいと思いますか

「ずっと住み続けたい」、「当分住み続けたい」の合計は80.9%でした。(昨年度より1.6ポイント増)

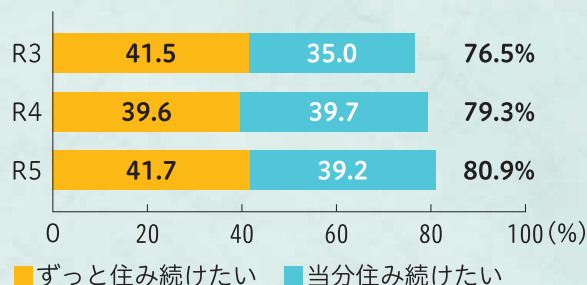

今回の調査では、文化財について質問しました。

Q 湖西らしいと思う歴史・文化(文化財)は何ですか ※上位2つまで

新居関跡	70.1%
とよだ さきまち 豊田佐吉翁ゆかりの地	50.8%
やぶさめ 手筒花火・流鏝馬などの民俗行事	22.1%



▲新居関跡



▲豊田佐吉翁生家

◆ 総評 ◆

湖西市は、古くから交通・輸送の要衝として栄え、現在もその歴史や文化が残っています。次世代に伝えるため「ウェブやSNSなどによる情報発信」や「郷土学習の充実」などに力を入れるべきというご意見がありました。

今後も、皆さんが「住みたい・住み続けたい」と思っていただけのような湖西市になるような取り組みを行い、職住近接を推進します。

〈 広告欄 〉

図書館がより身近な存在に

問い合わせ先

中央図書館 TEL.053-576-4351 FAX.053-576-1100
新居図書館 TEL.053-594-3155 FAX.053-594-3604

スマホだけで貸し出し登録と 電子図書館の利用ができます

これまでは、図書館に来館する必要のあった図書館の貸出カードの登録・更新手続きをスマートフォンなどからの申請のみで行えるようになりました。貸し出し登録が必要な「こさい電子図書館」も、スマートフォンだけで利用できます。

電子図書館を使いたいけど
遠くて図書館に行けない…

貸出カード更新のために
図書館に行くのは面倒…



これからはスマホで完結!

スマホからの電子申請の手順

- ①右の二次元コードを読み取り、申請フォームにアクセス
- ②申請フォームに必要事項を入力
- ③本人確認書類の画像を添付(×IDの場合、省略できます)
- ④送信
 - ▶ 3営業日以内に登録・更新が完了します。
 - ▶ 電子申請の場合、登録者番号の通知のみで貸出カードは発行されません。

申請フォームはこちら▶



×IDアプリを利用する人は
こちら
※マイナンバーカードによる
本人確認済の場合▶



Point!

- ◎10分程度で完了!
- ◎図書館に行かなくて済む!
- ◎貸出カードを持たなくて良い!

使ってみよう!

こさい電子図書館
Kosai Digital Library



2,860冊の蔵書をスマホなどで読むことができます。(※2023年12月時点)

〈広告欄〉

市の情報をいつでも確認できる

問い合わせ先 秘書広報課

TEL.053-576-4541
FAX.053-576-1139

テレビのデータ放送を活用した 「dボタン広報」が始まりました

テレビのリモコンの「dボタン」を押すだけで、湖西市が発信する情報を確認できるサービス「dボタン広報」の試行運用が1月15日(月)から始まりました。イベント情報や生活に役立つ情報のほか、災害時には避難に関する情報などをお届けします。



簡単な4つの手順で視聴できます

①5チャンネルを選局

②リモコンのdボタンを押す

③「湖西市の広報情報」を選択して「決定」を押す



④見たい情報のタイトルを選ぶと、詳細が表示されます

自分が見たい情報の
タイトルを選ぶ

下部に詳細情報が表示
されます。

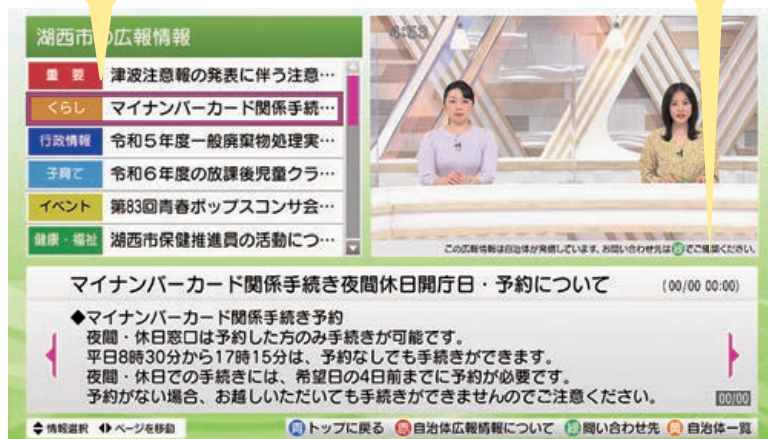

注意事項

- ▶インターネット接続は不要で、テレビ放送電波で配信するため、視聴は無料です。
- ▶テレビ購入時に設定された住所(郵便番号)に配信されます。購入時から湖西市に住んでいる人はテレビの設定は不要です。
- ▶湖西市に転入してきた人は、テレビの設定で「住所・所在地」を湖西市に変更してください。

< 広告欄 >

子育て世帯を応援！

問い合わせ先 保険年金課

TEL.053-576-4585
FAX.053-576-4880

産前産後期間の 国民健康保険税が減額されます



子育て世帯の負担軽減、次世代育成支援などのため、国民健康保険に加入している人が出産する際、産前産後期間の保険税を減額する制度が、令和6年1月1日に創設されました。

【申請方法】

- ・届出書
- ・母子手帳などをご提示ください

※出産予定日の6カ月前から届け出ができます。
出産後の届け出も可能です。

●対象者 次の①～③を満たす人です。

- ①国民健康保険に加入している(被保険者)
- ②出産(予定)日が令和5年11月1日以降の人
- ③妊娠85日以上の出産(死産・流産・早産および人工中絶を含む)

●減額対象期間

※令和6年1月以降の保険税が対象です。
出産予定月または出産した月の前月から4カ月間

※多胎妊娠の場合は、出産予定月または出産した月の3カ月前から6カ月間

●減税額

出産する被保険者にかかる、令和6年1月以降の対象期間の所得割額と均等割額

減額対象月(2月に出産した場合) ※着色部分が減額対象期間

	10月	11月	12月	1月	2月	3月	4月	5月
単胎					出産			
多胎					出産			

制度開始時の減額対象月について(単胎の場合)

	R5年 10月	11月	12月	R6年 1月	2月	3月	4月	5月
R5		11月出産 出産						
R5			12月出産 出産					
R6				1月出産 出産				
R6					2月出産 出産			

制度開始

アイドル登場



わた なべ か ほ し ほ
渡邊 花帆さん・志帆さん(9カ月)

父 ● 尚也さん 母 ● 葉子さん(南台3丁目)

可愛い我が家のツインズちゃんたち♡
一緒に仲良く元気に育ててね!



しも むら つむぎ
下村 紬さん(7カ月)

父 ● 慧音さん 母 ● 実里さん(ときわ3丁目)

ママとパパはつむぎの笑顔がだいすきだよ!
すくすく成長してね!

アイドル大募集!

ウェブサイトの専用フォーム
(右の二次元コード)から投稿
してください。



秘書広報課
☎053-576-4541
FAX053-576-1139

令和6年4月1日(月)から

ごみの持ち込み手数料が変わります

家庭や事業所から出たごみを、環境センターまたは笠子廃棄物処分場に、直接持ち込む際のごみ処理手数料が変わります。



問い合わせ先 廃棄物対策課

TEL.053-577-1280

FAX.053-577-3253

● 家庭ごみの持ち込み

対象施設	改訂前	改訂後
		環境センター
金額	10kgごとに50円	100kgまで1回につき500円 100kgを超え、10kg増すごとに500円に50円を加算
計算例	50kgのごみ = 250円	50kgのごみ = 500円
	150kgのごみ = 750円	150kgのごみ = 750円

※10kg未満の端数があるときは、10kgとして計算します。

- ▶ 指定袋に収まって、袋が破れない重さのごみは、指定日にごみステーションへ出してください。
- ▶ 自分の敷地の草や剪定した木枝を笠子廃棄物処分場へ持ち込む際の手数料は変わりません。(無料)

● 事業所から出たごみの持ち込み

対象施設	改訂前	改訂後
		環境センター、笠子廃棄物処分場
金額	10kgごとに120円	100kgまで1回につき1,200円 100kgを超え、10kg増すごとに1,200円に120円を加算
計算例	50kgのごみ = 600円	50kgのごみ = 1,200円
	150kgのごみ = 1,800円	150kgのごみ = 1,800円

※10kg未満の端数があるときは、10kgとして計算します。

- ▶ 事業所から出たごみ(一般廃棄物)は、自己搬入の他、許可業者に収集運搬を依頼することもできます。
- ▶ 廃プラスチック類や金属などの産業廃棄物は、静岡県の許可がある業者に処理を委託してください。

令和6年2月に湖西市環境センターの焼却施設が再稼働し、市内のごみステーションからごみを集めた収集車が全て搬入するため多くの車両が行き来します。持ち込みが集中すると、ごみステーション回収に影響が出るため、計画的な持ち込みにご協力ください。また、手数料改定の直前は、**大変混雑することが想定されます**ので、早い時期に持ち込むことをおすすめします。

暖房器具の火災にご注意を!

問い合わせ先 消防本部予防課

TEL.053-574-0212

FAX.053-574-0215

住宅火災の発火源別死者数をみると、「たばこ」による死者数が最も多く、次いで「ストーブ」、「電気器具」となっています。これから寒い季節を迎えますので、暖房器具の取り扱いには十分注意しましょう。

【発火源別死者数】

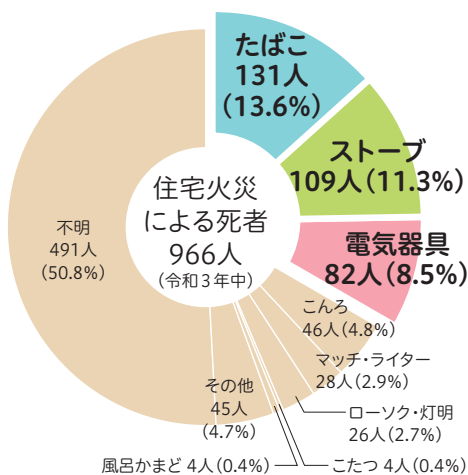

(出典：令和4年版消防白書)

■ 注意点と予防方法

① 就寝前に必ず電源をオフに!

ストーブ火災の死者数の中でも、「電気ストーブ」が発火源のケースは半数近くを占めています。電気ストーブでも油断せず、就寝前は必ず電源をオフにする習慣をつけましょう。



② ストーブの周りを警戒!

石油・電気を問わず、スプレー缶など破裂の可能性があるもの、洗濯物や布団などの燃えるものは近くに置かないでください。



③ 給油・移動は特に注意を!

石油ストーブは、火をつけたままの給油や、持ち運びは絶対にしてはいけません。

(出典：(編集)一般財団法人 日本防火・防災協会、(発行)日本消防検定協会)



そとにし のぶこ
外西 のぶ子さん(鷺津)

令和4年度高齢者歯科健診にて20本以上自分の歯が健在する人について「噛むカム8020コンクール審査票」にて採点評価審査を行った。湖西市民では、外西さんが最高点で推薦され、県内10人に選ばれた。

令和5年度 8020県民表彰受賞

おめでとうございます



外西さんは、令和5年度「^か噛むカムケア8020コンクール」で、静岡県内で10人の「8020県民表彰者」に選ばれ、12月3日(日)静岡市で表彰式が行われました。

現在81歳で、自分の歯が28本あり、歯肉の状況も異常なし。心身の状態が確認できる基本チェックリストでも満点と、歯だけではなく心身ともに健康です。

趣味は、家庭菜園とノルディックウォークで、日頃から友人と散歩しながら草木を観察し、長いときには10km歩くこともあるそうです。

健康の^{ひけつ}秘訣を伺うと、「好き嫌いなく何でも食べることです。」と話してくれました。



100歳を迎えた皆さんを訪問し、お祝いしています。

12月1日生 ^{あなみず とみえ} 穴水 富美江さん(新所・岡崎・梅田入会地)

12月1日生 ^{さいとう あきこ} 齊藤 秋子さん(南台)

12月4日生 ^{いとう まもる} 伊藤 守さん(入出)

※許可をいただいた人のみ掲載しています。写真はウェブサイトをご覧ください。



毎月1日は「こさい健康の日」

75歳以上の皆さんへの支援を紹介します！

令和5年度から、健康増進課、高齢者福祉課、保険年金課が連携して次のような支援を行っています。

- 一人暮らしで、近年、健診・医療・介護サービスを受けていない人を対象に、地域包括支援センター職員がご自宅を訪問し、健康状態の確認と健診の受診を勧めています。
- 高齢者健診の結果で注意が必要な項目がある人には、保健師が電話で日頃の様子や、健康についての相談を伺っています。
- 地域のいきいきサロンや健康体操などの「通いの場」に医療専門職も参加し、健康に関する湖西市の現状をお知らせするとともに、高齢者の皆さんがいつまでも元気に過ごせるコツを伝えています。

11月には、保健師と理学療法士が新居地区のいきいきサロンに出向き、フレイル予防についての講話と自宅でできる簡単な体操を一緒に実施しました。来年度も皆さんの地域に巡回していく予定です。



問い合わせ先

健康相談 ▶ 健康増進課 TEL.053-576-1114 FAX.053-576-1150

介護予防教室 ▶ 高齢者福祉課 TEL.053-576-4916 FAX.053-576-1220



12/2 市町対抗駅伝 歴代最高第6位!

第24回静岡県市町対抗駅伝競走大会が静岡市で開催され、湖西市チームが過去最高の第6位に躍進しました。第3区を務めた、**金田 陽愛さん**(岡崎小学校6年)は、10人抜きという感動的な走りで、チームの順位を一気に8位に押し上げました。さらに第5区の**辻本 桜寿さん**が3人を抜いて主将の走りを見せ、第11区の**山本 拓歩さん**と第12区の**西方 大珠さん**が堅実に第6位をキープする好走を見せ、見事なチーム戦を展開しました。



湖西市から
3人が区間賞に輝く!

▲(写真左から)第12区 西方 大珠さん、第3区 **金田 陽愛さん**、第11区 **山本 拓歩さん**

12/4-5 少しでも安心して出産できるように 産科救急訓練

2日間にわたり、湖西市消防本部の職員が、妊婦の救急対応力強化を目指し、浜松市助産師会の専門家から「分娩介助」などの技術を習得する訓練が行われました。設定は、救急現場で出産が迫る妊婦への対応。医療機関と連携しつつ、分娩から新生児の処置まで救急隊員が役割を果たしました。市内では、年に数件という限られたケースですが、どのような事態にも対応できるように訓練を重ねています。

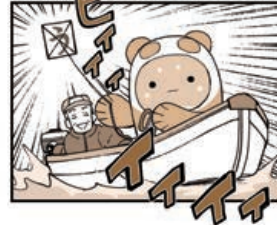
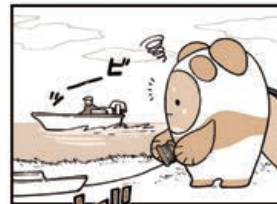

12/10 町に響く鐘と声 大倉戸のチャンチャコチャン

江戸時代から続く疫病神を追い払うとされている行事に、地区内外の子ども約10名が集まりました。「デッキラボー」と呼ばれる疫病神に見立てた人形を樁の枝に乗せて地区内を引き回し、止まったところで鐘に合わせて「大倉戸のチャンチャコチャン」と掛け声をあげながら笹竹で人形を打ち叩きます。かつては松山や内山地区でも同様の行事がありましたが、現在は大倉戸地区のみで続けられています。



子育てけんこう掲示板

お問い合わせは、こども未来課へ
☎053-576-4794 FAX053-576-1220

2月

行事名	対象	とき	ところ	持ち物
◎プレパパ・プレママ教室 [㊟]	2月のプレパパ・プレママ教室はお休みです			
◎ママはぐ講座 [㊟]	妊娠32～35週の妊婦	22日 ^木 ㊟ 9:15～ 9:30 9:30～	おぼと3階	母子手帳
◎はじめてのママ教室 [㊟]	2月のはじめてのママ教室はお休みです			
◎離乳食教室 [㊟]	2023年10月生まれの子	15日 ^木 ㊟ 9:00～ 9:15 9:15～11:00	おぼと2階 栄養指導室	バスタオル
ブックスタート 問合せ先 中央図書館 ☎053-576-4351	2023年8月生まれの子	23日 ^金 26日 ^日 時間は案内通知を ご確認ください。	中央図書館 新居図書館	案内通知、貸出登録申込書 (貸出カード作成希望者のみ)
◎7～8カ月児教室 [㊟]	2023年6月生まれの子	6日 ^火 ㊟ 9:00～ 9:15 9:15～11:30	おぼと2階 栄養指導室	母子手帳、バスタオル、 アンケート、おんぶひも
1歳のお誕生日教室	2023年2月生まれの子	14日 ^水 ㊟ 9:00～ 9:15 9:15～10:30	おぼと2階 健康ホール	バスタオル
1歳6カ月児健康診査	2022年7月生まれの子	7日 ^水 ㊟13:00～13:20 13:30～	〈受付〉 おぼと1階南口	母子手帳、バスタオル、 アンケート※歯みがきをしてきてください
2歳児教室 ※5日目はポルトガル語・ スペイン語通訳あり	2021年12月28日～2022年1月18日 生まれの子とその保護者	5日 ^日 ㊟13:00～13:20 13:20～	おぼと2階 健康ホール	母子手帳、バスタオル、 アンケート※歯みがきをしてきてください
	2022年1月19日～2月13日 生まれの子とその保護者	19日 ^日		
3歳児健康診査	2020年11月生まれの子	21日 ^水 ㊟13:00～13:20 13:30～	〈受付〉 おぼと1階南口	母子手帳、バスタオル、 アンケート※アンケートは後日送付します
◎育児相談 [㊟]	どなたでも	27日 ^火 ㊟ 9:15～11:00	おぼと2階 健康ホール	母子手帳、バスタオル
遊びの広場	どなたでも ※身長体重計、おもちゃなどを常設	日～金 ㊟ 9:00～16:00 ※木・金は13:00～16:00	おぼと2階 遊びの広場	7、21日と土日祝日はお休みです。 ※開放日は変更になる場合があります

㊟…予約制 ㊟…受付時間
◎はウェブ予約ができます▶
詳しくは右の二次元コード
からご覧ください。



電話
相談

こども未来課の保健師、栄養士、保育士が随時相談に応じます。

育児に関する相談 ☎053-576-4794

発達に関する相談 ☎053-576-4919

静岡県LINE相談(相談無料) 友達や家族とケンカした/いじめのことで悩んでいる/将来や進路のことが不安
～そんなとき、LINEでありのままの気持ちを打ち明けてみませんか～ ID検索 @shizusoudan またはこちら▶
問い合わせ先 静岡県健康福祉部障害福祉課 ☎054-221-2920



■ 2月の休日救急当直医(9:00～17:00)

4日 いしま医院 (内/小/消) ☎ 053-573-0101	18日 大久保小児科内科クリニック (小/アレ/内) ☎ 053-594-7311
11日 あらい青葉クリニック (内/小) ☎ 053-594-0044	23日 伊藤医院 (内/小) ☎ 053-578-0658
12日 長尾クリニック (内/循/小/糖) ☎ 053-574-3222	25日 榛名医院 (内/循) ☎ 053-578-1092

休日救急当直医についてのお知らせ

- 担当医が変更になる場合があります。受診前に必ず電話をしてから受診しましょう。
- 市立湖西病院および浜名病院では365日24時間体制で救急医療業務を実施しています。
- 最新の情報は、市ウェブサイト(右の二次元コード)でご確認ください。



寄付・寄贈いただきありがとうございました

- ◆令和5年11月24日 株式会社デンソーモータ企画部から、チューブファイルを寄贈していただきました。
- ◆令和5年12月7日 中山 文子様から、幼保小中連携絵本「先生、ぼくは宇宙人じゃないよ?」(子育て教育コミュニティ『つみき』代表 古内しんご著)を寄贈していただきました。市内小中学校・こども園・幼稚園に配架し、子どもを中心とした温かな幼保小中連携を育むために、教員や保育者が読んだり、子どもたちに読み聞かせたりして活用させていただきます。

2月

今月の相談



お気軽にご相談を！

相談は無料です。秘密は固く守られます。

※生活に役立つ各種相談を実施しています。事前予約などを確認して、お気軽にご利用ください。

相談名	とき	ところ	内容	問い合わせ先
健康相談	15日金 13:30~16:30	健康福祉センター(おぼと)	生活習慣病などの相談。直接対面は電話予約。オンライン相談希望はこちらから▶	健康増進課 ☎053-576-1114 FAX053-576-1150
こころの健康福祉総合相談 [㊟]	2月のこころの健康福祉総合相談はお休みです。			
障害者(児)相談	月~金 8:30~17:00	健康福祉センター(おぼと)相談室	障害者(児)について生活、そのほか幅広く相談に応じます。	障害者相談支援センターみなづき ☎053-576-4796 FAX053-576-4213
人権電話相談 ①みんなの人権110番 ②子どもの人権110番 ③女性の人権ホットライン	月~金 8:30~17:15	☎ ①0570-003-110 ②0120-007-110 ③0570-070-810	日常生活での困りごとや悩みごとの相談に応じます。インターネットでの相談はこちら https://www.jinken.go.jp	地域福祉課 ☎053-576-4873 FAX053-576-1220
女性相談(面談 [㊟])	1日木 10:00~12:00 8日木 (電話相談) 15日木 13:00~16:00 22日木 (面談)	☎090-3959-4878	女性相談員が、家族の問題やセクシュアリティの悩みなどについて相談に応じます。面談の予約はこちらから▶	市民課(予約受け付け) ☎090-3959-4878
家庭児童相談	月~金 8:30~17:00	健康福祉センター(おぼと)	子どもたちが成長していくときに生じる問題の相談に応じます。	子ども未来課家庭児童相談室 ☎053-576-1125 FAX053-576-1220
ヤングダイヤルこさい ※電話相談	月水金 9:00~16:00 火木土 9:00~16:00	☎053-576-0770 ☎053-577-5116	学校・職場・家庭などにおける青少年と家族の悩みごとを匿名で相談できます。	スポーツ・生涯学習課 ☎053-576-4793 FAX053-576-1237
行政相談	7日水 13:30~15:30 8日木	北部多目的センター 新居地域センター	国の行政に関する苦情や相談に応じます。	総務課☎053-576-1698 FAX053-576-1115
年金相談 [㊟]	8日木 10:00~15:00 20日火 10:00~15:00	西部地域センター 健康福祉センター(おぼと)医師控室	厚生年金に関する相談のほか、年金に関して幅広く相談に応じます。	浜松西年金事務所 ☎053-456-8511 FAX053-452-8011
多重債務者相談 [㊟]	20日火 13:00~15:00	市役所一般相談室	弁護士が住宅ローンやクレジット、サラ金による多重債務などに関する相談に応じます。(前日までに要予約、先着5人まで)	消費生活相談室 ☎053-576-1609 FAX053-576-4876
消費生活相談	月~金 9:00~11:45 12:30~15:00	市役所一般相談室	訪問販売や通信販売などの消費に関する相談や、疑問に答えます。	
内職相談	火 9:30~12:00 13:00~16:30	新居地域センター1階	内職に関する相談に応じます。あつ旋、企業などからの内職の求人を受け付けます。	ハローワーク浜松 湖西市地域職業相談室 ☎053-594-0855 FAX053-594-0857
暮らしなんでも無料相談	月~金 (相談時間) (祝日除く) 9:00~17:00		日常生活で起こるトラブルや悩みごと、家庭問題、介護、法律、年金、消費生活、住まいなどの相談を受け付け、解決方法の提案や相談窓口の紹介をしています。一人で悩まずにお気軽にお電話ください。	ライフサポートセンター西部事務所 ☎053-461-3715
シルバー人材センター入会説明会	13日火 13:30~ 26日月	湖西市シルバー人材センター事務所	予約不要です。	湖西市シルバー人材センター事務所 ☎053-575-0654
法律相談 [㊟]	10日土 9:00~12:00 17日土	健康福祉センター(おぼと)	弁護士が、専門的な法律の相談に応じます。(1人20分。先着8人まで)	湖西市社会福祉協議会 ☎053-525-6667
司法書士相談 [㊟]	13日火 13:00~16:00	健康福祉センター(おぼと)	司法書士が、相続や不動産登記、成年後見などの相談に応じます。(1人20分。先着8人まで)	湖西市社会福祉協議会 ☎053-525-6667
空き家に関する相談	月~金 8:30~17:15	市役所建築住宅課	空き家の維持管理、活用、処分などの相談に応じます。ウェブ予約ができます▶	建築住宅課 ☎053-576-4549 FAX053-576-1897

㊟…予約制



イベント

吟・舞・琴・民謡のコラボ「和」のひびき

とき 2月4日(日) 開演13時(開場12時30分)
ところ 老人福祉センター **入場料** 無料
問い合わせ先 湖西市文化協会事務局
 TEL・FAX.053-578-1700(月・水・金9時~16時)

湖西市芸術祭 第43回美術の祭典/第16回ジュニア美術展

とき 令和6年2月3日(土)~2月7日(水)
 開場時間 各日9時30分~17時
 ※3日(土)は13時開場、7日(水)は14時閉場
ところ 湖西市アメニティプラザ
内容 美術の祭典▶水墨画・写真・絵画・書道の展示、無鑑査(市長賞3回受賞者)の作品。ジュニア美術展▶市内小・中学校および浜名特別支援学校の児童生徒の作品の展示、絵画、デザイン、版画、立体作品など
問い合わせ先 湖西市文化協会事務局
 TEL・FAX.053-578-1700(月・水・金9時~16時)

アメニティ感謝祭2024 岩崎恭子さんによる平泳ぎ水泳教室

アメニティプラザリニューアルオープンを記念して「アメニティ感謝祭2024」を開催!

岩崎恭子^{いわさききょうこ}さんを招いて平泳ぎ水泳教室を開催します。(お楽しみ抽選会あり)

とき 3月9日(土)

ところ 湖西市アメニティプラザ・25mプール

対象・クラス 対象は平泳ぎで25m完泳できる人。

【第一部】小・中学生30名 13時30分~14時30分

【第二部】高校生以上30名 15時15分~16時15分

お楽しみ抽選会は、各部終了後に行います。

観覧 全席指定(要申し込み・各部40名)

申し込み 2月2日(金)10時~2月14日(水)に、アメニティプラザ窓口で申し込み。※先着順で定員になり次第終了。電話での申し込みや参加者の家族以外の申し込みはできません。

その他 お楽しみ抽選会への参加は、教室または観覧参加者に限ります。館内では撮影規制があります。

問い合わせ先 アメニティプラザ(木曜休館)

TEL.053-573-0777

FAX.053-577-5551



おひなさま展

■ 旅籠紀伊国屋資料館

とき 1月30日(火)~3月3日(日)
 月曜休館(2月12日は開館)
入館料 大人210円、小中学生100円
その他 3月3日(日) 先着50名に「すわま」進呈
問い合わせ先 新居関所史料館
 TEL.053-594-3615



■ 小松楼まちづくり交流館

とき
 2月6日(火)~3月10日(日)
 月曜休館(2月12日は開館)
入館料 無料
問い合わせ先
 小松楼まちづくり交流館
 TEL.053-594-0540



〈広告欄〉

広報こさいに広告を掲載したい場合は、ウェブサイト(「湖西市広告」で検索)をご覧ください。

1カ月当たり	市内事業者	市外事業者
半段(縦45mm×横80mm)	5,000円	10,000円
1段(縦45mm×横165mm)	10,000円	20,000円

問合せ先 秘書広報課 TEL.053-576-4541
 FAX.053-576-1139

生活

児童手当の支払日

児童手当は、「家庭等における生活の安定」および「次代の社会を担う児童の健やかな成長に資すること」を目的に、中学修了前の児童を養育している人に支給されます。次回の定時払いは次のとおりです。

支給日 2月9日(金)

支給該当月 令和5年10月分～令和6年1月分

支給方法 受給者の口座へ振り込み

支給額

3歳未満	月額15,000円
3歳以上小学校修了まで (第1子、第2子)	月額10,000円
3歳以上小学校修了まで (第3子以降)	月額15,000円
中学生	月額10,000円
特例給付(所得制限限度額以上所得上限限度額未満)	月額5,000円
所得上限限度額以上	支給なし

児童手当・特例給付が支給されていない人へ

令和5年度所得が所得上限限度額を下回った場合、改めて認定請求書の提出が必要です。詳しくは、市ウェブサイトをご覧ください。

問い合わせ先 こども政策課

TEL.053-576-1813 FAX.053-576-1220



若年者就労支援セミナー

「働く一歩を踏み出すためのセミナー」

就労に不安や悩みを抱える若年者(15歳～45歳)を対象とした就労支援セミナーと個別面接を実施します。セミナーでは、キャリアコンサルタントが、就労までの流れを解説し、ワークシートで自分のことを知ることができます。



とき 2月4日(日) 13時30分～15時30分(受け付け13時15分～)

ところ 湖西市立中央図書館

内容 セミナー(13時30分～15時)、個別面接

※要予約(15時～15時30分)

定員 セミナー10名、個別面接4名

申し込み 右の二次元コードからフォームへ入力、または申込先へ連絡。



その他 セミナーの聴講は対面に限ります。個別面接は、オンライン(ZOOM)でも参加できます。雇用保険受給対象講座です。

問い合わせ先・申込先 産業振興課

TEL.053-576-1141

E-MAIL sangyou@city.kosai.lg.jp

募集

【参加学生募集】地元企業の魅力を発見しよう！ 大学生向けこさい就職フェア！

静岡県西部地域の企業・団体が24ブース出展します。

とき 2月10日(土)

13時～16時30分

ところ アクトシティ 浜松コンgressセンター31会議室(浜松市中央区板屋町111-1)

対象 2025年3月卒業予定の大学生など(2024年卒大学生も可)

内容 地元企業によるパネルディスカッション・企業PR(13時～13時45分)、企業ブース訪問

※1回25分×5回(13時50分～16時20分)

申し込み 右の二次元コードから必要事項を入力してください。



その他 事前予約と終了時アンケートに回答し、企業ブースを3社訪問した人には、「選べるe-GIFT」1,000円分をプレゼントします。

問い合わせ先 株式会社東海道シグマ(湖西市人材確保支援事業事務局) TEL.053-424-5121

E-MAIL h-kyouiku@tokaido-sigma.jp

湖西市の発展を願って

見山 行雄さんから寄付をいただきました

- ◆見山 行雄さんは、愛知県豊橋市生まれで、昭和38年に合併前の旧新居町(現湖西市)に転居。昭和40年に汐見製作所を設立され、令和3年にご勇退されました。その間、湖西市と地域の発展に多大なご尽力をいただきました。
- ◆令和5年6月に湖西市の発展に活用して欲しいと、1億円の寄付申し出をいただき、同年8月23日に受領しました。その後体調を崩され、9月3日に亡くなりました。
- ◆令和5年12月22日、ご遺族代表の甥にあたる見山 圭二さん(株式会社汐見製作所 代表取締役社長)に、感謝状を贈呈させていただきました。



寄付金は、湖西市の重点施策に有効に活用させていただきます。ありがとうございました。

図書館たより

Library Information

中央図書館 ☎053-576-4351 FAX053-576-1100
 新居図書館 ☎053-594-3155 FAX053-594-3604



2月 開館時間 9:30~18:30

日	月	火	水	木	金	土
				1	2	3
4	5	6	7	8	9	10
11	12	13	14	15	16	17
18	19	20	21	22	23	24
25	26	27	28	29		

中央図書館休館日 5, 13, 19, 26日
 新居図書館休館日 6, 13, 20, 27日

おはなし会 (10時30分~11時)

- ▶ **ちいさい子向け** (3歳ぐらいまで)
 中央図書館 1日(木)、15日(木)
 新居図書館 8日(木)、22日(木)
- ▶ **幼児、小学生向け**
 中央図書館 3日(土)、10日(土)、17日(土)、24日(土)
 新居図書館 3日(土)
- ▶ **ブックスタート** 「子育てけんこう掲示板」(14ページ)をご覧ください。



おすすめ本

湖西市立図書館ウェブサイトでご覧ください▶



お知らせ

★絵本の読み聞かせ入門講座 参加者募集!

「図書館などで読み聞かせをしてみたい」「子どもたちと絵本を楽しみたい」と考えている人を対象に『絵本読み聞かせ入門講座』を開催します。

読み聞かせの基本や実践を学べる初心者向けの講座です。お気軽にお申し込みください。

と き 2月2日(金)、9日(金)、16日(金)
 各日10時~12時

と ころ 中央図書館 2階 学習研修室

内 容 読み聞かせの意義、絵本の選び方、読み聞かせの仕方など

定 員 10名程度(全3回全てに出席できる人優先)

申し込み 1月31日(水)までに、右の二次元コードからお申し込みください。



「新春書道展」開催中!

湖西高校・新居高校の書道部の皆さんの作品を展示しています。ぜひご覧ください。

【会場・展示期間】

中央図書館 ~1月21日(日)まで

新居図書館 1月27日(土)~2月11日(日)

女性相談室より

問い合わせ先 市民課 TEL.053-576-1213 FAX.053-576-4880

【マザーキラー・子宮頸がん】

子宮頸がんの罹患率が20~40代で上がっており、海外では死亡率も下がっているのに日本では横ばいだという報告に驚きました。原因の95%がHPV感染によるものです。この世代は子育て期の女性も多いため、海外ではマザーキラーと呼ばれるそうです。何とかしたいですね。

【1次予防(ワクチン)と2次予防(検診)】

子宮頸がんへの対策として、HPVの感染予防には10代ではワクチン接種、20代以降ではがん検診による早期発見が効果的とされています。HPVワクチンは、初回性交渉前に接種するのが最も効果が高く、予防の観点から望ましいと言われます。湖西市では標準的な接種期間にあたる中学1年生の女子に予診票を送っているそうです。20代以降の人に関しては、子宮頸がん検診を受診して体の異変を早期に発見することが重要です。国立がん研究センターによると、2年に1度の頻度で検診を受診することが推奨されています。またHPV感染は主に性的接触により起こります。パートナーとともに、ウイルス性の感染を予防することも大切です。WHOは子宮頸がんを「過去」の病気にできるとし、日本では今後約50年で死者数を78%減少できると試算されています。専門家は「ワクチンと検診によって撲滅可能なことを知ってほしい」と話します。私もしっかりと検診を受けに行こうと思いました。

厚生労働省の子宮頸がんに関する紹介ページ▶



11月に行った「こさいパープルリボンプロジェクト2023」で、中央図書館に設置したボードに多くのメッセージをいただきました。ありがとうございました。



「バッテリーロード開通」が 5大ニュース1位！ 今年の漢字は「結」。



年末恒例の、「皆さんが選ぶ湖西市5大ニュース」今回も4,668票と多くの応募をいただき、ありがとうございました。第1位は「バッテリーロード開通！バッテリーパークの工場建設も進む(490票)」でした。また僅差の2位が「菓子専門店シャトレゼがオープン(475票)」。

- 市町対抗駅伝で湖西市チーム過去最高の6位入賞
- 市交通指導隊と安管中村前会長が内閣総理大臣賞
- 浜名湖パークビレッジがプレオープン
- 湖西高校1期生が還暦を迎えた

など、市民の皆様それぞれが印象に残った出来事を、たくさんお寄せいただきありがとうございます。今年も明るいニュースを多くお届けできるよう、取り組んでいきます。

1月15日から静岡朝日テレビ(5チャンネル)のデータ放送で、湖西市の各種情報が確認できる「dボタン広報」を開始。イベント情報や、各種講座など生活に役立つ情報に加え、災害時の避難情報など、テレビからも確認できるようになります。情報発信の手段を増やし、ご自身のタイミングで市政情報をご確認いただき、役立てていただければと思います。

年頭に、今年の漢字を、「結」とさせていただきます。バッテリーパークの稼働開始、モノづくり人材育成・産業ネットワーク、土地利活用の推進など、実現する案件が増え、「職住近接」に『実を結ぶ』こと、またマッチングアプリ「ペアーズ」との連携開始や、子育て世帯、多子世帯への支援拡充により、ご縁を『結ばれる』方が多くなり、国全体の少子化や人口減少対策に繋がることを、期待しています！

湖西市長 影山 剛士



2月の休日救急当直医は14ページに掲載しています

■市のようす		※外国人を含む		
令和5年12月末現在の人口など	前年同月末数	令和5年12月の異動者数		
■人口	58,079人	58,400人	■転入	199人
■男	29,923人	29,977人	■転出	189人
■女	28,156人	28,423人	■出生	27人
■世帯数	25,163世帯	24,847世帯	■死亡	64人

広報こさいのご感想をお待ちしています

右の二次元コードから入力してください。

※個別に回答はできません。

※匿名での投稿が可能ですが、誹謗中傷などはお控えください。



編集後記

◆今月の表紙は、浜名学園なぎさ作業所の皆さん。門松は、竹をきれいに洗ってから3本をひもでまとめ、素材に一つひとつ丁寧に色を塗って、手作業で制作されています。もちろん花苗も、時間をかけて育てられたものです。心がこもった門松を飾ることで、新年から温かい気持ちになりますね。

◆皆さん、初日の出はどちらでご覧になりましたか？ お気に入りのスポットがある方もいるかもしれませんが。私は、入出の正太寺で浜名湖の波音を聞きながら眺めました。今年は、新居弁天に浜名湖パークビレッジが本格オープンするので、すがすがしい空気の中、冬キャンプで初日を拜むというのも憧れます。



宝くじ社会貢献広報事業で整備しました



あけぼの自治会が、お祭りの屋台を宝くじ助成金で整備しました。

※「宝くじ社会貢献広報事業」とは、一般財団法人自治総合センターが、宝くじの社会貢献広報事業として、宝くじの受託事業収入を財源として地域のコミュニティ活動の充実・強化を図ることにより、地域社会の健全な発展と住民福祉の向上に寄与することを目的に行うものです。

同報無線 自動放送▶市内に気象情報が発表された場合や、震度4以上の地震が計測された場合などに、自動に同報無線が放送されます。

同報無線テレホンサービス▶☎0120-331-282
<https://www.city.kosai.shizuoka.jp/>

「同報無線が聞こえなかった」というときは、同報無線テレホンサービスや市ウェブサイトで、同報無線の内容を確認することができます。

令和6年4月1日(月)から ごみ出しルールが変わります

問い合わせ先 廃棄物対策課

TEL.053-577-1280
FAX.053-577-3253

湖西市内の可燃ごみを処理するため、湖西市環境センターの焼却施設を再稼働します。これに伴い、ごみ出しルールの変更がありますのでご確認ください。

ごみ・資源物を出す“曜日”と“場所”が大きく変わります！

【湖西地区】資源物回収拠点を廃止、資源物も決められた曜日にごみステーションに出してください。

【新居地区】全てのごみステーションに資源物を出せるようになります。【A地区】のカレンダーのとおり出してください。

	月曜日	火曜日	水曜日	木曜日	金曜日
A地区 新所、大森、岡崎、入出、梅田、新所原、上ノ原、南上の原、神座、太田、青平、大知波、利木、横山、 新居地区	ペットボトル 	燃やせるごみ 	① 燃やせないごみ ② 電池・スプレー 	① 飲料水缶 ② ビン 	燃やせるごみ
B地区 表鷺津、鷺津、河美、古見、川尻、市場、山口、坊瀬、白須賀全区	燃やせるごみ 	ペットボトル 	① 電池・スプレー ② 燃やせないごみ 	燃やせるごみ 	① ビン ② 飲料水缶

※①②は隔週

ごみ・資源物の“出し方”も変わります！

出し方 ごみステーションへ「燃やせるごみ」「燃やせないごみ」は指定袋で、「資源物」は専用の容器へ出しましょう。

燃やせるごみ 	燃やせないごみ 	ペットボトル 	飲料水缶 	ビン 	電池・スプレー
------------	-------------	------------	----------	--------	-------------

燃やせるごみが変わります

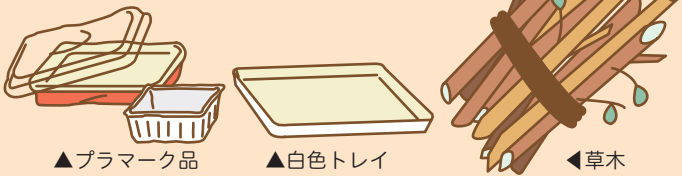

▲プラマーク品

▲白色トレイ

▲草木

- プラマーク品、白色トレイ、草木は燃やせるごみになります。これは、アメニティプラザの温水プールなどへの熱利用の再開や、環境センターで熱利用による発電を新たに行うための熱量を確保するためです。
- 燃やせるごみの指定袋のみ45ℓサイズを追加します。1パック(10枚)を225円で販売します。

スマホに通知してくれるアプリ「さんあ〜る」もご利用ください！

アプリをダウンロードして、自分の住んでいる地区を登録すると、収集日の前日や当日に通知してくれます。その他にも便利な機能が満載です。



今日は、
ペットボトルを
出せる日です

便利な機能

- 収集日の通知
- 収集カレンダー
- 分別方法検索 など

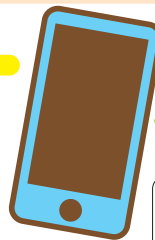

曜日を覚えなくても！
カレンダーを見なくても！

ダウンロードはこちらから



▲iPhone



▲Android

詳しくは、令和6年3月に配布する「ごみガイドブック」をご覧ください

