

広報こさい

Kosai

2024

2.15号

ふるさとの恵みを味わう

1月15日 ふるさと給食(鷺津中学校)

湖西市産の豚肉を使ったウィンナーが湖西市畜産環境衛生対策協議会から寄贈され、市内全小・中学校の給食として提供されました。



令和6年 能登半島地震 災害派遣報告

令和6年1月1日(月)に発生した能登半島地震において、被災された皆様に心からお見舞い申し上げます。

湖西市からは、1月1日に消防第一次派遣隊が出動し、1月6日(土)には水道課の給水車が現地へ向かいました。

今後も、湖西市として最大限の支援を行ってまいります。



◀土砂崩れの中を救助に向かう派遣隊



湖西市の給水車による支援活動の様子▶



派遣先での活動

1月10日(水)、帰庁した職員が報告を行いました。

■緊急消防援助隊(第1次派遣隊)

緊急車両で、静岡県大隊として連なって石川県内を走行した。しかし、携帯電話が使えないなど情報収集が困難であったり、発災直後で土砂崩れや道路上に障害物があったりで、珠洲市まで到着するのに相当な時間を要した。現場に早く行きたいのに、たどり着けないという歯がゆい思いをした。

■給水支援

石川県七尾市に給水車で出動した。避難所での被災者への給水作業や、病院・老人ホームなどの施設の受水槽への注水作業を行った。発災直後で、応急給水所が開設できていないために、必要な地域に給水に行けないというもどかしさを感じた。

対岸の火事、ではない

「すぐに助けが来ない」ことを想定しておく必要を感じた。湖西市も被害が想定されている南海トラフ地震は、必ず起きると言われている。対岸の火事と思わず、「ハザードマップ」「避難場所と避難所」「食料などの備蓄」を今すぐ確認してほしい。

◎被災地の状況を目の当たりにした原口消防司令補が、湖西市民の皆さんに伝えたいと強く訴えました。



お役立ち情報・・・湖西市ウェブサイトで各種情報を発信しています！

■湖西市

土砂災害ハザードマップ

土砂が崩れる可能性のある場所を地図で確認できます。



■事前に決める！

私の避難場所・避難所

市内の避難場所・避難所が一覧で見られます。



■湖西市版

「大地震に備えるガイドブック」

地震発生時や避難生活に備えてどんな準備が必要かまとめています。



3月11日(月)は 夜間防災訓練

夜間の災害発生時に十分な対応ができるよう知識を習得するとともに、市民と自主防災会の助け合いによる自助・共助の強化、地域の防災力向上のために実施するものです。いつ起こるか分からない災害。的確な行動がとれるよう、訓練を通して考えてみましょう。



地震発生

- 同報無線から緊急地震速報の放送が流れる
 - 「防災ほっとメール」「市公式LINE」も同時に送信
- ▶ 放送を確認したら、まず身の安全を確保しましょう

訓練内容

ハザードマップを活用した夜間における避難経路や避難場所の確認、また自主防災会による避難誘導や避難情報の伝達など地域独自の訓練を実施します。訓練の詳細については、地域の回覧などでご確認ください。



地震への備えはできていますか？

能登半島地震では最大震度7を観測し、建物の倒壊や火災、津波による浸水など大きな被害が生じています。これまでの災害を教訓に、改めて自分でできる防災対策や災害に対する備えを確認しましょう。

実際に地震が発生したら、まず命を守る行動をとれるように、大きな揺れを想定した対策をしましょう。

- 家具などが転倒すると、下敷きになったり逃げ道がふさがれたりします。固定器具や転倒防止グッズを使って固定しておきましょう。
- 屋外にいるときは、頭上からの落下物に注意し、近くの公園などに避難しましょう。電柱、ブロック塀などの倒壊の危険がある場所を確認しておきましょう。
- 津波浸水の恐れがある地域では、近くの高台、ビルなどの避難場所を確認しておきましょう。



- 災害の規模が大きくなるほど、自助(自分の身は自分で守る)による備えが重要です。被災後の生活のために、1人あたり1週間分(非常持ち出し用3日分+4日分)の食料や水などの備蓄をしましょう。



非常食の備蓄には「ローリングストック法」がおすすめです！

消費期限が近づいた食品などから順次消費し、消費した分だけ、あらためて補充する方法です。



詳しくは
こちら▶



地震へ備えるための補助制度を ご活用ください！

能登半島地震では最大震度7を観測し、耐震化されていない古い建物や、ブロック塀の倒壊が相次ぎました。

皆さんの大切な命や財産を守るため、お住まいの住宅が地震にどの程度耐えられるか、まず確認しましょう。

- 無料の耐震診断(わが家の専門家診断事業)**
令和7年3月末で終了します！お急ぎください！

市から委託された専門家(静岡県耐震診断補強相談士)が**無料で耐震診断**を行います！
※対象は、住居用に使用されている昭和56年5月以前に建築された木造住宅です。



- 木造住宅耐震改修事業(補強計画一体型)**
- 木造住宅除却事業および木造住宅移転事業**

昭和56年5月以前に建築された住居用に使用されている木造住宅の耐震改修、除却について補助します。

【木造住宅の耐震改修の補助】

※対象は、耐震診断にて倒壊の恐れがあると判定された住宅について、耐震補強を計画し、それに基づく耐震補強工事を行う場合です。

内容…最大100万円を補助 ※上限額は、耐震補強工事費の8割に相当する額です。

【木造住宅の除却の補助】

※対象は、耐震診断にて倒壊の恐れがあると判定された住宅について除却する場合です。

内容…最大30万円を補助 ※条件により移転費も最大10万円を補助します。

- ブロック塀撤去事業**
- 緊急輸送路沿道ブロック塀等安全確保事業**

道路沿いの危険なブロック塀などの撤去に対して補助制度があります。その中でも防災上重要な道路(緊急輸送路)沿いのブロック塀を撤去する場合には補助を拡充しています。



業者へ工事依頼をする前に申請が必要です。詳細は担当課窓口か市ウェブサイトでご確認ください。
※各事業の受付開始は**令和6年4月中旬**を予定しています。



デジタル式同報無線戸別受信機の購入補助は、令和6年度までです

同報無線の放送を家の中でも聞くことができる「戸別受信機」の購入費の一部補助は、令和6年度で終了します。購入を希望する人は申請が必要です。

申請方法の案内は、令和6年4月1日号の市役所だよりに掲載予定です。



身近な人の「こころ」を支える

ゲートキーパーになりませんか

「ゲートキーパー」とは、悩んでいる人のサインに気づき、声をかけたり話を聞いたりして、必要な支援につなげ、見守る人のことです。専門家でなくても、誰でもゲートキーパーになることができます。

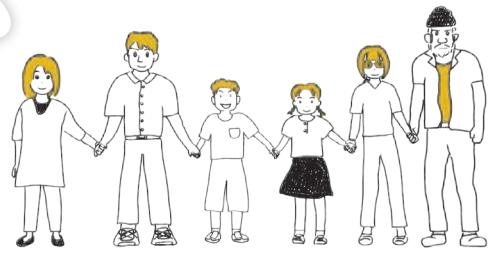

悩みを抱えたとき、どうしますか？

令和4年度に実施した健康に関するアンケートによると、「悩みを誰かに相談する」のは約6割で、相談相手は「家族や友人など身近な人」と回答しています。しかし、約2割は「相談しない」と回答しています。

悩みを抱えている人が誰にも相談できず、孤立してしまうことがあります。そんな時に周囲の身近な人が変化に気がついて、声をかけることができると、相談できるきっかけになるかもしれません。

【悩みを抱えたときに誰かに相談しますか】

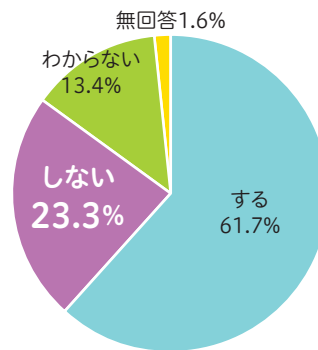

【悩みは、主に誰に相談しますか】

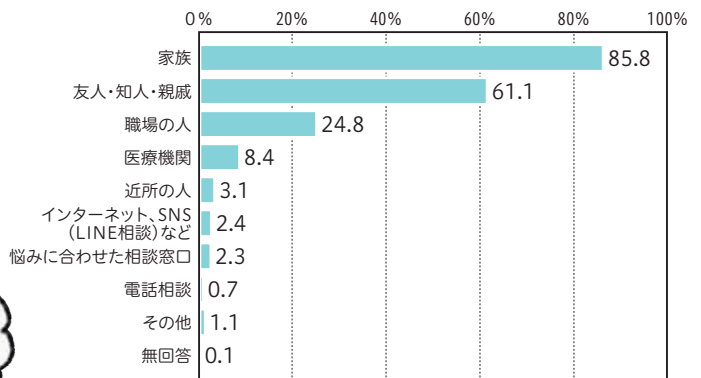

(出典：令和4年度健康に関するアンケート)

大切な家族や友達が悩んでいる時、様子が心配だと思った時に、勇気を出して声をかけることや、手を差し伸べられることができるように、ゲートキーパーについて学んでみませんか？



「ゲートキーパー養成講座」に参加してみませんか

とき 3月2日(土) 9時30分～11時(受け付け9時15分開始)

ところ 湖西市健康福祉センター(おぼと)3階研修室

講座内容 自殺の現状や、ゲートキーパーの役割、悩んでいる人に対する話の聞き方、相談窓口へのつなげ方などの講話 他

定員 50名(先着順) **参加費** 無料

申し込み 2月26日(月)までに申し込みフォーム(右の二次元コード)から申し込むか、健康増進課にお電話ください。



問い合わせ先 健康増進課 TEL.053-576-1114 FAX.053-576-1150



3/3^回
開催

参加者募集

第31回 愛LOVEウォークin白須賀

東海道五十三次32番目の宿場町として栄えた白須賀宿の名所や旧跡を巡りながら散策するウォーキングイベントです。白須賀宿歴史案内ツアーやスタンプラリー、写真コンテストも同時に開催します。歴史情緒残る早春の白須賀宿を歩いてみませんか。

詳細は
こちら▶



コース名	(1)東海道潮見坂・遠州灘コース	(2)白須賀宿案内ツアー(定員20名)※要予約
内容	①～⑥の白須賀宿を中心に自分のペースで歩く	①～③の宿場内をガイドの案内付きで歩く
距離	約8.5 kmまたは約7 km(短縮コース)	約2.5 km
所要時間	約2時間半～3時間(短縮コースは約2時間)	約2時間

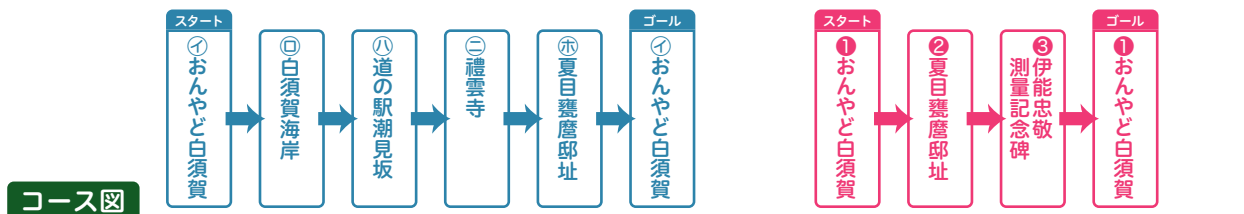

と き 3月3日(日) ※雨天中止

受付時間 (1)9時～10時 (2)9時～9時20分

受付場所 おんやど白須賀

駐車場 南部地区構造改善センター、白須賀中学校

※イベント当日はおんやど白須賀の駐車場は利用できません。

※ご来場の際はできるだけお乗り合わせの上お越しください。

参加費 無料

参加方法

(1)東海道潮見坂・遠州灘コース▶当日受け付けます。

(2)白須賀宿案内ツアー▶事前申し込みが必要です(2月15日(木)～先着20名)。電話(平日8時30分～17時15分)または湖西市電子申請システム(右の二次元コード)で受け付けます。



持ち物 水筒、保険証など

その他 雨天中止の場合は、当日の朝7時までに市ウェブサイトにてお知らせします。

問い合わせ・申し込み 愛LOVEウォークin白須賀実行委員会事務局(湖西市文化観光課内)

TEL.053-576-1140 FAX.053-576-4876 E-MAIL bunka@city.kosai.lg.jp

参加者による
写真コンテストも開催

入賞者には賞品あり!





20th Anniversary

浜名湖花博2024

LAKE HAMANA HANAHAKU 2024

浜名湖ガーデンパーク会場
2024年

4/6 土 - 6/2 日

はままつフラワーパーク会場
2024年

3/23 土 - 6/16 日

2004年に開催された「浜名湖花博」20周年を記念して、今年の春に浜名湖ガーデンパークとはままつフラワーパークの2つの会場で、「浜名湖花博2024」を開催します。

「浜名湖花博2024」のテーマは、「人、自然・テクノロジーの架け橋～レイクハマナ デジタル^{ガーデンシティ}田園都市～」。チューリップやネモフィラ、バラ、マーガレットなど多種多様な満開の花々が会場を彩り、プロのガーデンデザイナーが監修した庭園に加え、先端技術を駆使したデジタルアトラクション、静岡県食材のグルメなど特別な魅力が満載です。

***チケットは、スマートフォン(電子チケット)、コンビニ店頭、会場を含む取り扱い場所の店頭で購入できます。**

チケットについての詳細は右の二次元コードをご覧ください。



電子チケット購入はこちら

アソビュー

Webket



会場 (所在地)	開園時間	普通入場券		セット入場券		期間パスポート	
		大人(小・中学生)		大人(小・中学生)		大人(小・中学生)	
		前売	当日	前売	当日	前売	当日
浜名湖ガーデンパーク (浜松市中央区村櫛町5475-1)	9時～17時	600円 (300円)	800円 (400円)	1,200円 (600円)	1,700円 (850円)	2,400円 (1,200円)	3,200円 (1,600円)
はままつフラワーパーク (浜松市中央区舘山寺町195)		700円 (350円)	1,000円 (500円)				

※はままつフラワーパークは、期間パスポートの設定はありません。年間パスポートでの入場は可能です。

浜名湖花博2024に関するお問い合わせ先 浜名湖花博2024情報センター TEL.053-482-7350

***花博特設駐車場である、湖西市の浜名港と海湖館の棧橋を活用し、浜名湖ガーデンパーク会場との間を船で結びます。**

発着地	運賃 大人(小学生以下)	運行期間と発着時間
海湖館 発着	【片道】 1,500円(750円)	4月6日～6月2日の土日祝日GW 9時(往路)～16時30分(復路)
浜名港 発着	【往復】 2,500円(1,200円)	4月6日～6月2日毎日 9時(往路)～16時30分(復路) ※平日の運行を中止する場合有り

▶約30分間隔で各棧橋から出航 ▶片道約20分～25分

問い合わせ先 湖西・新居観光協会 TEL.053-596-9255



参加者募集

問い合わせ先

スポーツ・ 生涯学習課
TEL.053-576-8560
FAX.053-576-1237

第35回 コーちゃんデカスポテニス大会

と き 3月17日(日) 9時15分開会式、13時30分閉会式(予定)

- 受付時間** 9時 **会場** 湖西市アメニティプラザ メインアリーナ
参加条件 中学生以上(デカスポテニス広場に参加している小学生は可)
部門など 目指せチャンピオン「ガチンコの部」/楽しく対戦「フレンドリーの部」
1チーム2～3名 定員30組(先着)
参加料 無料(傷害保険は主催者にて加入します。)
申し込み 2月28日(水) 17時までに専用フォームから申し込み
持ち物 体育館シューズ(または上履き)、スポーツのしやすい服装、飲み物、タオル
お知らせ 貸し出し用ラケットあり(マイラケットがある方は持参してください)
※ジュニア用ラケット21インチまたは23インチのものに限ります。

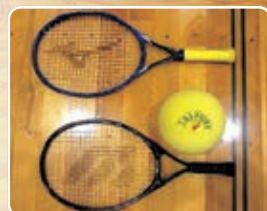

参加者募集

ドッジビー親子体験会

と き 3月24日(日) 9時～11時30分

- 受付時間** 9時～9時15分
会場 湖西市アメニティプラザ メインアリーナ
参加条件 小学生とその保護者
参加料 無料(傷害保険は主催者にて加入します。)
申し込み 3月1日(金)9時～3月20日(水) 17時に専用フォームから申し込み
持ち物 体育館シューズ(または上履き)、スポーツのしやすい服装、飲み物、タオル
お知らせ 当日参加も可能です。参加者多数の場合、コート使用状況によっては、多少の待ち時間が発生する場合があります。

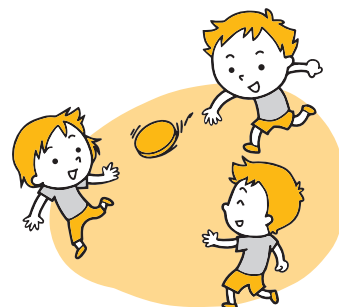

デカスポテニスとは？

スポンジボールを用いた安全で手軽にできるテニスに似た室内ゲームです。ゲームはダブルスで行い、サービスからレシーブまですべてワンバウンドで打ち合います。適度な運動量を確保できるニュースポーツです。

ドッジビーとは？

ソフトディスクを使用して1チーム13人で行うドッジボール形式のゲームです。決められた時間内に、相手チームよりも多くのプレイヤーが内野に残っていたチームが勝ちとなります。

引用：一般社団法人日本フライングディスク協会ウェブサイト

〈広告欄〉

「ふれあいポスト」へお寄せください

「住みたい・住み続けたい」まちづくりの参考とするため、市政に対する建設的なご意見・ご提案をお待ちしています。

市ウェブサイトまたは市内公共施設(市役所、新居支所、図書館など)に設置した「ふれあいポスト」へご投稿ください。

ウェブサイトの投稿
フォームはこちら▶



3月1日～7日

春の全国一斉火災予防運動

空気が乾燥し、風も強く吹き火災の発生しやすい季節です。火の取り扱いには十分注意しましょう。

4つの習慣

- 寝たばこは絶対にしない、させない
- ストープの周りに燃えやすいものを置かない
- こんろを使うときは火のそばを離れない
- コンセントのほこりを清掃し、 unnecessary プラグは抜く



6つの対策

- ストープやこんろなどは安全装置のついた機器を使用する
- 火災の早期発見のために住宅用火災警報器を定期的に点検し、10年を目安に交換
- 火災の拡大を防ぐために、部屋を整理整頓し、寝具、衣類およびカーテンは防災品を使用する
- 消火器などを設置し、使用方法を確認しておく
- 高齢者や身体の不自由な人は、避難経路と避難方法を常に確保し、備えておく
- 防火防災訓練への参加、戸別訪問などにより、地域ぐるみの防火対策を行う



問い合わせ先 消防本部予防課

TEL.053-574-0212
FAX.053-574-0215

〈 広告欄 〉

12/9 湖西のモノづくりを体験、小学生が起業に挑戦—湖西市アメニティプラザ



メインアリーナでは「第23回青少年の科学体験」が開催され、市内の13企業・団体がブース出展で協力しました。子どもたちは空気を噴出して動く「ホバークラフト」を自作して的に当てたり、ブロックで組み立てられたロボットでアームを動かしてお菓子をキャッチするゲームに挑戦したり、科学や最新技術に楽しみながら触れる機会になりました。

サブアリーナでは、金融リテラシーやコミュニケーションの学習とともに起業体験ができる「キッズフリマ」を静岡県内自治体初開催。小学生34組53人がお店を出し、買い物をするのも小学生以下で、保護者などの大人は介入せずエリア外から見守りました。子どもたちは、値段交渉や売り上げの計算などに真剣に取り組んでいました。



12/15

「第23回商工会青年部全国大会」
新居町商工会青年部が顕彰受賞

静岡県内の商工会で初めて、全国商工会青年部連合会の「まち(地域)づくり部門」の顕彰を受けました。2022年から同青年部が開催している子ども向け職業体験イベント「新居アンス」や、市や他団体と協働し他のイベントへの出張開催といった地域づくりが評価されました。辻岡青年部長は「子どもたちの中から将来一緒に働いてくれる仲間ができればうれしい」と語りました。



12/25

湖西市が誇るモノづくり技術者
静岡県の表彰 4人同時受賞

功労が認められ県の表彰を受賞した湖西市在住・在勤の4人が、市長へ報告を行いました。

◎静岡県知事表彰

優秀技能者(プレス成形工) ^{なが や たかし} 永治 孝志さん
認定職業訓練功労者(褒賞) ^{すぎうら ちえ} 杉浦 智恵さん
技能検定功労者(褒賞) ^{まへだ たかお} 前田 隆生さん

◎静岡県職業能力開発協会長表彰

職業能力検定関係功労者 ^{おおた よしひさ} 太田 善久さん



12/14

おいしく野菜マシマシ！
クリスマス調理講習

静岡県給食協会浜名研究会に所属する市内の学校などの栄養士ら8人が「ベジ&フィッシュ」調理講習に参加。疾患予防に役立つとされる1日の推奨野菜摂取量は350gで、今回は1食で野菜が130~150g摂取できるメニューを習得しました。今後、各施設の献立に生かされる予定です。

1/6

びゅんびゅん回して きれいな模様



新居図書館で新春イベント「“びゅんびゅんごま”を作ろう」が行われ、45人がお正月の遊びを楽しみました。台紙に好きな色を塗って、中央に通したひもを引っ張って台紙を回すときれいな模様が現れました。

1/7

令和6年「消防出初式」 岡崎中学校で開催

冒頭、元日に発生した能登半島地震の犠牲者への黙とうを行い、全員で哀悼の意を表しました。式典では、永年勤続団員など各表彰と消防団員を支える家族に感謝状が贈られました。また、消防車両でホースを中継して目標地点に放水する訓練の披露や分列行進が消防職員と消防団員によって行われ、地域の消防力を高めました。



1/10

湖西市産の豚肉 ウィンナー寄贈



湖西市畜産環境衛生対策協議会からウィンナーを寄贈いただき、市内全小中学校の給食で提供しました(表紙写真)。ありがとうございました。



1/7

4年ぶりに 全校区が集合 「はたちの集い」

コロナ禍で、オンライン配信や2部制の開催が続いていた「はたちの集い」が、今年は4年ぶりに市内全域の対象者が一堂に会する形で開催され、湖西市アメニティプラザに470人とその保護者が集まりました。式典では、代表の2人が登壇し「これからは自分の行動に責任を持ち、自覚ある行動を心掛けていきたい」と誓いの言葉を述べました。式典終了後には、歓談の時間が設けられ、卒業中学別に集合写真を撮影したり、お祝いに駆けつけた市公式キャラクター「うなぼん」と触れ合ったりする姿がありました。



④新居中学校出身 野末 大さん
⑤岡崎中学校出身 藤原 遥生さん



子育てけんこう掲示板

お問い合わせは、こども未来課へ
☎053-576-4794 FAX053-576-1220

3月

行事名	対象	とき	ところ	持ち物
◎プレパパ・プレママ教室 [㊞]	妊婦とそのパートナー	9日 ^土 ☎ 8:50～9:00 9:00～10:00	おぼと3階 小会議室	母子手帳
◎ママはぐ講座 [㊞]	妊娠32～35週の妊婦	15日 ^金 ☎ 9:15～9:30 9:30～	おぼと3階	母子手帳
◎はじめてのママ教室 [㊞]	2023年10～12月生まれの子	14日 ^木 ☎ 13:15～13:30 13:30～	子育て支援センターのびりん	バスタオル
◎離乳食教室 [㊞]	2023年11月生まれの子	7日 ^木 ☎ 9:00～9:15 9:15～11:00	おぼと2階 栄養指導室	バスタオル
ブックスタート 問合せ先 中央図書館 ☎053-576-4351	2023年9月生まれの子	22日 ^金 23日 ^土 時間は案内通知をご確認ください。	中央図書館 新居図書館	案内通知、貸出登録申込書 (貸出カード作成希望者のみ)
◎7～8カ月児教室 [㊞]	2023年7月生まれの子	12日 ^火 ☎ 9:00～9:15 9:15～11:30	おぼと2階 栄養指導室	母子手帳、バスタオル、 アンケート、おんぶひも
1歳のお誕生日教室	2023年3月生まれの子	14日 ^木 ☎ 9:00～9:15 9:15～10:30	おぼと2階 健康ホール	バスタオル
1歳6カ月児健康診査	2022年8月生まれの子	6日 ^水 ☎ 13:00～13:20 13:30～	〈受付〉 おぼと1階南口	母子手帳、バスタオル、 アンケート※歯みがきをしてきてください
2歳児教室	2022年2月14日～2月28日 生まれの子とその保護者	4日 ^日 ☎ 13:00～13:20 13:20～	おぼと2階 健康ホール	母子手帳、バスタオル、 アンケート※歯みがきをしてきてください
3歳児健康診査 ※ポルトガル語・スペイン語通訳あり	2020年12月生まれの子	13日 ^水 ☎ 13:00～13:20 13:30～	〈受付〉 おぼと1階南口	母子手帳、バスタオル、 アンケート※アンケートは後日送付します
◎育児相談 [㊞]	どなたでも	19日 ^火 ☎ 9:15～11:00	おぼと2階 健康ホール	母子手帳、バスタオル
遊びの広場	どなたでも ※身長体重計、おもちゃなどを常設	月～金 ☎ 9:00～16:00 ※木・金は13:00～16:00	おぼと2階 遊びの広場	6、13、20日と土日祝日はお休みです。 ※開放日は変更になる場合があります

㊞…予約制 ㊞…受付時間
◎はウェブ予約ができます▶
詳しくは右の二次元コード
からご覧ください。



電話
相談

こども未来課の保健師、栄養士、保育士が随時相談に応じます。

育児に関する相談 ☎053-576-4794

発達に関する相談 ☎053-576-4919

静岡県LINE相談(相談無料) 友達や家族とケンカした/いじめのことで悩んでいる/将来や進路のことが不安
～そんなとき、LINEでありのままの気持ちを打ち明けてみませんか～ ID検索 @shizusoudan またはこちら▶
問い合わせ先 静岡県健康福祉部障害福祉課 ☎054-221-2920



■ 3月の休日救急当直医(9:00～17:00)

3日 クリニック井田 (外/内/消/乳) ☎ 053-595-1188	20日 ありき眼科 (眼) ☎ 053-576-0053
10日 こいで整形外科皮膚科 (整/リハ/リウマチ/皮/アレルギー) ☎ 053-575-1080	24日 吉美生活習慣病内科 クリニック(内/心療内/精) ☎ 053-488-6095
17日 牛田クリニック (外/内/消/小/皮) ☎ 053-574-2252	31日 なごみ健診クリニック (内/消) ☎ 053-543-7530

休日救急当直医についてのお知らせ

- 担当医が変更になる場合があります。受診前に必ず電話をしてから受診しましょう。
- 市立湖西病院および浜名病院では365日24時間体制で救急医療業務を実施しています。
- 最新の情報は、市ウェブサイト(右の二次元コード)でご確認ください。



〈広告欄〉

3月

今月の相談



お気軽にご相談を!

相談は無料です。秘密は固く守られます。

※生活に役立つ各種相談を実施しています。事前予約などを確認して、お気軽にご利用ください。

相談名	とき	ところ	内容	問い合わせ先
健康相談	13日水 13:30~16:30	健康福祉センター(おぼと)	生活習慣病などの相談。直接対面は電話予約。オンライン相談希望はこちらから▶	健康増進課 ☎053-576-1114 FAX053-576-1150
こころの健康福祉総合相談 [㊟]	1日金 14:00~15:30	(健康福祉センターおぼと内)西部健康福祉センター浜名分庁舎	不眠や不安、ひきこもり、アルコールなどの依存症、物忘れや認知症、思春期の問題など、こころの病気や健康について、精神科医、保健師が相談に応じます。	西部健康福祉センター浜名分庁舎 ☎053-401-0155
障害者(児)相談	月~金 8:30~17:00	健康福祉センター(おぼと)相談室	障害者(児)について生活、そのほか幅広く相談に応じます。	障害者相談支援センターみなづき ☎053-576-4796 FAX053-576-4213
人権電話相談 ①みんなの人権110番 ②子どもの人権110番 ③女性の人権ホットライン	月~金 8:30~17:15	☎ ①0570-003-110 ②0120-007-110 ③0570-070-810	日常生活での困りごとや悩みごとの相談に応じます。インターネットでの相談はこちら https://www.jinken.go.jp	地域福祉課 ☎053-576-4873 FAX053-576-1220
女性相談(面談 [㊟])	7日木 10:00~12:00 14日木 (電話相談) 21日木 13:00~16:00 28日木 (面談)	☎090-3959-4878	女性相談員が、家族の問題やセクシュアリティの悩みなどについて相談に応じます。面談の予約はこちらから▶	市民課(予約受け付け) ☎090-3959-4878
家庭児童相談	月~金 8:30~17:00	健康福祉センター(おぼと)	子どもたちが成長していくときに生じる問題の相談に応じます。	こども未来課家庭児童相談室☎053-576-1125 FAX053-576-1220
ヤングダイヤルこさい ※電話相談	月水金 9:00~16:00 火木土 9:00~16:00	☎053-576-0770 ☎053-577-5116	学校・職場・家庭などにおける青少年と家族の悩みごとを匿名で相談できます。	スポーツ・生涯学習課 ☎053-576-4793 FAX053-576-1237
行政相談	6日水 13:30~15:30 14日木	北部多目的センター 新居地域センター	国の行政に関する苦情や相談に応じます。	総務課☎053-576-1698 FAX053-576-1115
年金相談 [㊟]	7日木 10:00~15:00 19日火 10:00~15:00	新居図書館 健康福祉センター(おぼと)医師控室	厚生年金に関する相談のほか、年金に関して幅広く相談に応じます。	浜松西年金事務所 ☎053-456-8511 FAX053-452-8011
多重債務者相談 [㊟]	19日火 13:00~15:00	市役所一般相談室	弁護士が住宅ローンやクレジット、サラ金による多重債務などに関する相談に応じます。(前日までに要予約、先着5人まで)	消費生活相談室 ☎053-576-1609 FAX053-576-4876
消費生活相談	月~金 9:00~11:45 12:30~15:00	市役所一般相談室	訪問販売や通信販売などの消費に関する相談や、疑問に答えます。	
内職相談	火 9:30~12:00 13:00~16:30	新居地域センター1階	内職に関する相談に応じます。あつ旋、企業などからの内職の求人を受け付けます。	ハローワーク浜松 湖西市地域職業相談室 ☎053-594-0855 FAX053-594-0857
暮らしなんでも無料相談	月~金 (相談時間) (祝日除く) 9:00~17:00		日常生活で起こるトラブルや悩みごと、家庭問題、介護、法律、年金、消費生活、住まいなどの相談を受け付け、解決方法の提案や相談窓口の紹介をしています。一人で悩まずお気軽にお電話ください。	ライフサポートセンター西部事務所 ☎053-461-3715
シルバー人材センター入会説明会	11日月 13:30~ 25日月	湖西市シルバー人材センター事務所	予約不要です。	湖西市シルバー人材センター事務所 ☎053-575-0654
法律相談 [㊟]	16日土 9:00~12:00 23日土 5日火 13:00~16:00	健康福祉センター(おぼと)	弁護士が、専門的な法律の相談に応じます。(1人20分。先着8人まで)	湖西市社会福祉協議会 ☎053-525-6667
司法書士相談 [㊟]	12日火 13:00~16:00	健康福祉センター(おぼと)	司法書士が、相続や不動産登記、成年後見などの相談に応じます。(1人20分。先着8人まで)	湖西市社会福祉協議会 ☎053-525-6667
空き家に関する相談	月~金 8:30~17:15	市役所建築住宅課	空き家の維持管理、利活用、処分などの相談に応じます。ウェブ予約ができます▶	建築住宅課 ☎053-576-4549 FAX053-576-1897

㊟…予約制



イベント

新居関所史料館企画展 **今切ノ渡し** - 東海道をつないだ渡船と新居関所の渡船場 -

浜名湖が外海とつながった「今切」の出現以降、新居・舞坂間の船渡しは「今切ノ渡し」と呼ばれました。企画展では、東海道をつないだ今切渡船と新居関所に設置された渡船場に関する歴史資料や発掘資料を展示公開します。(詳しくは下の二次元コードから)

とき 3月2日(土)～5月12日(日)

※月曜休館(4月29日、5月6日は開館)

問い合わせ先 新居関所史料館

TEL.053-594-3615



初級手話講習会

手話は一つのことばです。手や指の動き、表情を使って表現します。簡単な手話を覚えてコミュニケーションの輪を広げてみませんか。

とき 3月5日(火)、12日(火)、19日(火) 各10時～12時

3月7日(木)、14日(木)、21日(木) 各19時～21時

ところ 湖西市健康福祉センター

※3月5日(火)のみ湖西市中央図書館

対象 湖西市在住または在勤

申し込み 2月29日(木)までに電話または右の二次元コードから申し込み。

申し込み・問い合わせ先 地域福祉課

TEL.053-576-4532 FAX.053-576-1220



もっと使いたい！スマホ活用教室

スマホを持っている初心者向けの教室です。

① 3月5日(火)	各日	老人福祉センター
② 3月12日(火)	13時30分～	中央図書館
③ 3月13日(水)	15時30分	西部地域センター

内容 二次元コードの読み取り方、LINEの使い方やスマホのギモン解決 など

申し込み 電話または右の二次元コードから申し込み。(定員10人、先着順)

申し込み・問い合わせ先 DX推進課

TEL.053-576-4909 FAX.053-576-1139



介護の悩みなどを一緒に話をしませんか

自由に語ることのできる集まりを開催します。

とき 3月8日(金) 14時～15時30分

ところ 湖西市健康福祉センター 2階栄養指導室

内容 介護者同士の情報交換、悩み相談、管理栄養士による栄養相談、嚥下食レシピ紹介(詳しくは右の二次元コードから)



対象 高齢者を介護している人、または介護経験がある人

申し込み 3月4日(月)までに電話で申し込み。

申し込み・問い合わせ先 地域包括支援センター 湖西白萩 TEL.053-573-2050

アメニティ感謝祭2024

日頃のご愛顧に感謝を込めて「アメニティ感謝祭2024」を開催します。

とき 3月9日(土) 9時から

ところ 湖西市アメニティプラザ

内容 ①岩崎恭子さんによる平泳ぎ水泳教室(小学生以上) ②大人無料教室体験(ボディコンバット・ヨガ) ③こども無料水泳教室体験(4月新入園児・在園児向け) ④こどもダンス・チア教室発表会 ⑤入学おめでとうさくらパス販売(新小学1年生対象) ⑥プール・トレーニングルーム・浴室の無料開放

他お楽しみミニイベント・キッチンカー販売を予定 **注意事項** イベント内容の①②③はアメニティプラザ窓口での事前予約が必要です(先着順)。電話予約不可。会場内では撮影規制があります。

申し込み・問い合わせ先 アメニティプラザ

TEL.053-573-0777 FAX.053-577-5551

フルーツほのぼのコンサート

日頃の地域の皆さんへの感謝を込め、自社製フルートをういたフルーツコンサートを開催します。こどもから大人まで楽しめるプログラムです♪

とき 3月23日(土) 18時～19時30分(開場17時30分)

ところ 株式会社フルートマスターズ ホール(新居町新居3444-27)

駐車場 イオインダストリー株式会社(会場南側)

内容 曲目▶『星に願いを』『春よ、来い』他、有名なクラシックなどポピュラーな曲を演奏。演奏者(敬称略)▶フルート 大林 清香、ピアノ 野島 幸

対象 湖西市在住・在勤の人 **入場料** 無料

申し込み 2月15日(木)以降、電話・FAX・メール・

SNS(右の二次元コード)のいずれかから申し込み。※先着順で定員40名に到達次第終了。



申し込み・問い合わせ先

株式会社フルートマスターズ TEL.053-594-0260 FAX.053-594-0261 E-MAIL.info@flute-masters.com

湖西連峰ハイキングコース 山開き



山開きイベントが5年ぶりに開催されます。

とき 3月24日(日) 8時30分～11時

ところ 梅田親水公園

内容 安全祈願式典、楽器演奏(微笑こども園、湖西吹奏楽団、ピマサークルギター)

注意事項 ▶駐車場はありませんので、公共交通機関を利用してご来場ください。▶飲食サービスも用意しています(数量限定)。▶雨天時には式典と飲食サービスのみ梅田コミュニティセンターで行います。

申し込み・問い合わせ先 文化観光課
TEL.053-576-1230 FAX.053-576-4876

生活

働くことに踏み出したい方の就職相談会

働くことに不安や悩みを抱えている若者と向き合い、専門スタッフによる個別相談をはじめ、さまざまな支援プログラムを提供しています。皆さんの就職支援のため、次のとおり相談会を開催します。

とき 3月7日(木) 13時～16時

ところ 湖西市立中央図書館 2階集会室

内容 仕事探しの方向性や履歴書の書き方など、就職に必要なスキル習得に向けた相談会

対象 就職を目指している15歳から49歳までの無業の人(学生を除く)と、その家族

相談料 無料

申し込み 事前電話予約優先。当日も受け付け可。

注意事項 相談時間は1人60分以内です。

問い合わせ先

地域若者サポートステーションはままつ
TEL.053-453-8743(9時～18時、土日祝日除く)



「高齢者肺炎球菌予防接種」はお済みですか？

自己負担3,000円(費用補助後の金額)で接種できる期限は3月31日(日)までです。令和5年度の対象者には接種券(ハガキ)を令和5年4月に送付しています。接種券を紛失した場合は再発行できますので、お問い合わせください。詳しくは市ウェブサイト(下の二次元コード)からご確認ください。

問い合わせ先 健康増進課
TEL.053-576-1114 FAX.053-576-1150



募集

ふるさと納税勉強会 参加者募集

自慢の逸品を、ふるさと納税の返礼品として全国にPRしてみませんか？

とき 3月22日(金) 14時～15時30分

ところ 湖西市健康福祉センター 3階 研修室

対象 湖西市内で生産、製造、加工、サービスの提供等を行っている事業者

申し込み 3月15日(金)までに専用フォーム(右の二次元コードから)またはFAX(様式はウェブサイトからダウンロード)で申し込み

注意事項 返礼品には総務省の定めた基準があります。詳しくは湖西市ウェブサイト(右の二次元コード)をご覧ください。

問い合わせ先 文化観光課

TEL.053-576-4877 FAX.053-576-4876



税・その他

原付・軽自動車などの名義変更、廃車手続き

軽自動車税(種別割)は、毎年4月1日現在の軽自動車などの所有者(法人含む)に課税されます。この日までに廃車や名義変更などの手続きが行われていない場合、令和6年度も引き続き税金がかかります。例年3月は窓口が混雑しますので、早めにお手続きください。

車種	問い合わせ先
原付(125cc以下)、小型特殊自動車、ミニカー	湖西市役所 税務課 TEL.053-576-4536
軽三輪、軽四輪	軽自動車検査協会 静岡事務所 浜松支所 TEL.050-3816-1777
軽二輪(125cc超～250cc) 二輪小型(250cc超)	中部運輸局静岡運輸支局 浜松自動車検査登録事務所 TEL.050-5540-2052

〈広告欄〉

3月末～4月上旬に

とき 3月31日(日)、4月6日(土)、4月7日(日)
各日9時～12時

休日窓口を開設します

ところ 湖西市役所 1階窓口

受け付け可能な手続き

- ① 転入、転出、転居
- ② 国民健康保険、国民年金の資格異動
- ③ 児童手当、こども医療
- ④ 住民票、戸籍謄抄本等証明書
- ⑤ 印鑑登録、印鑑登録証明書
- ⑥ 個人番号カード交付、電子証明書更新受け付け事務

進学・就職・転勤などで大変多くの届け出がある時期に合わせて、土・日曜日に窓口を開設し、転入・転出の届け出を受け付けます。

取り扱いできないもの

パスポート(旅券)、他市町の住民票等の証明書

問い合わせ先

- ①・④～⑥市民課 TEL.053-576-4531 FAX.053-576-4880
- ② 保険年金課 TEL.053-576-4585 FAX.053-576-4880
- ③ こども政策課 TEL.053-576-1813 FAX.053-576-1220

令和6年度 湖西市文化協会 団体会員募集

現在70団体850名の会員が、芸能・芸術・文化活動を通してさまざまな事業を運営しています。同好会、サークル、趣味の仲間など原則として5人以上の団体であれば加入できます。既存団体に加入する個人会員も大歓迎です。芸術文化活動を一緒に楽しみませんか。

年会費 大人1,200円、中学生以下のこども600円

会員の利点 ①文化の祭典・芸能の祭典などの出展、出演料(2,000円)が無料
②こさい市民芸掲載料(1,500円)が無料

現在活動している団体 短歌会、俳句会、川柳、古文書、文化研究、佐吉翁ゆかりの寺子屋妙源寺、佐吉翁に学ぶ会、カラオケ、歌舞伎、吹奏楽、軽音楽、コーラス、クラシック、朗読、詩吟、夏目鸞磨顕彰会、文芸、手筒花火、尺八、琴、箏曲、大正琴、天平箏、民踊、民謡、舞踊、日舞、詩舞、剣詩舞、和太鼓、ダンス、バレエ、フラダンス、コーラス、フラメンコ、ここねっとタオのプーさん、茶道、華道、書道、絵画、写真、水墨画、絵手紙など

申し込み方法 文化協会事務局窓口へ会費を添えて直接申し込み

申込期限 3月22日(金) ※年度途中の加入もできますが1年分の会費が必要です。

申し込み・問い合わせ先 湖西市文化協会事務局(月・水・金の9時～16時)

〒431-0404 湖西市太田458-1(北部多目的センター内) TEL・FAX.053-578-1700

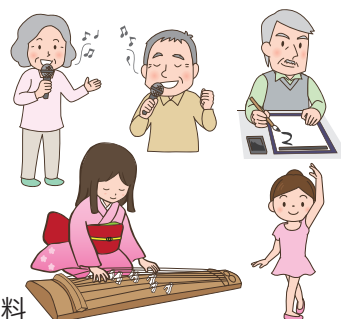

寄付・寄贈いただきありがとうございました

- ◆11月10日 浜松磐田信用金庫交流会から、子育てに役立つことを目的とした寄付をいただきました。
- ◆11月13日 子育て支援チャリティーイベント 愛のWAから、子育て環境の発展を目的とした寄付をいただきました。
- ◆11月14日 新所原十日会、新所原寿楽会、新所原まつりの会から、湖西市交通遺児等福祉事業基金への寄付をいただきました。
- ◆11月24日 文化交流親善友好都市の長野県木曾町からスキー場リフト券を湖西市内全小中学校児童・生徒に寄贈していただきました。
- ◆12月5日 権田 哲郎様から湖西市公式キャラクター「うなぼん」スタンプを寄贈していただきました。
- ◆12月18日 第一生命保険株式会社から企業版ふるさと納税を活用した寄付をいただきました。
- ◆12月20日 株式会社かなめ創建から、電解水給水器具と超音波式噴霧器を鷺津幼稚園・鷺津小学校・鷺津中学校に寄贈していただきました。

スポーツで活躍する皆さん



◀世界パラサーフィン選手権(日本代表)銀メダル、かごしま国体パラ水泳(浜松市代表)
・25m自由形金メダル
・50m自由形金メダル

かとうしんご
加藤 真吾さん
(白須賀中学校勤務)



◀JOCジュニアオリンピックカップ第37回全国都道府県対抗中学バレーボール大会出場

ばんしょうや
伴 将弥さん
(岡崎中学校3年)



▲2023 Queens Cup in HongKong Asia Cup Series Final Cup出場
エステティック・グループ・ジムナスティクス(AGG)競技…リボンなどの手具を使わず、音楽に合わせて演舞する競技

第2位：LUKIA Emerald 田内 椿百子さん(鷺津中1年)、
田内 理蘭子さん・高橋 凜さん(ともに鷺津小5年)
第3位：LUKIA Sapphire 磯貝 咲歩さん(浜松附属中1年)



▲第24回静岡県障害者スポーツ大会わかふじスポーツ大会ポッチャ競技出場 リーグ戦第3位

ほしかわ さちよ 星川 幸世さん(新所)、もり ちはる 森 千晴さん(白須賀)、森田 広美さん(鷺津)

アイドル登場



かわ さき はく
川崎 晴孔さん(2歳)

父●徹さん 母●由美子さん(吉美)

元気に産まれてきてくれてありがとう
これからも家族4人で成長していこう



うえ やま あさ ひ
植山 朝陽さん(11か月)

父●龍平さん 母●聖菜さん(新居町内山)

我が家のアイドル! いつもニコニコで
みんなを癒してくれてありがとう!

アイドル大募集!

ウェブサイトの専用フォーム
(右の二次元コード)から投稿
してください。



秘書広報課
☎053-576-4541
FAX053-576-1139

図書館たより

Library Information

中央図書館 ☎053-576-4351 FAX053-576-1100
 新居図書館 ☎053-594-3155 FAX053-594-3604



3月	開館時間 9:30~18:30	● 中央図書館休館日 4、11、18、25日	▲ 新居図書館休館日 5、12、19、26日			
日	月	火	水	木	金	土
					1	2
3	4	5	6	7	8	9
10	11	12	13	14	15	16
17	18	19	20	21	22	23
24/31	25	26	27	28	29	30

おはなし会 (10時30分~11時)

▶ ちいさい子向け (3歳ぐらいまで)

中央図書館 7日(木)、21日(木)
 新居図書館 14日(木)、28日(木)



▶ 幼児、小学生向け

中央図書館 2日(土)、9日(土)、16日(土)、23日(土)、30日(土)
 新居図書館 16日(土)

■ **ブックスタート** 「子育てけんこう掲示板」(12ページ)をご覧ください。

おすすめ本

湖西市立図書館ウェブサイトでご覧ください▶



お知らせ

★3月の行事・イベント

● 中央図書館…えいごのおはなし会(申し込み不要)

英語の絵本を楽しもう！
とき 3月9日(土) 10時30分~11時
ところ 中央図書館 2階視聴覚室
対象 幼児~小学生

● 新居図書館…春休み子ども工作教室(申し込み不要)

はねるイースターラビットをつくろう！
とき 3月17日(日) 10時~15時
 (材料がなくなり次第終了)
ところ 新居図書館 1階会議室
対象 小学生以下
お知らせ 参加費・持ち物は不要

詳しくは、図書館ウェブサイト▶
 館内掲示をご覧ください。



【こさい電子図書館】に新しい書籍を入荷！

- 『おとな六法』 岡野武志
- 『このゴミは収集できません』 滝沢秀一
- 『令和の子育て』 すーさん
- 『シルバー川柳ベストセレクション』
 全国有料老人ホーム協会 ほか



毎月1日は「こさい健康の日」

シニアの皆さんへの 取り組みを紹介します！

広報こさい1月15日号に掲載したサロンでの活動のうち、今回は健康体操での取り組みを紹介します。12月に実施した新居地区(中町・船町)の健康体操教室では、いつも行っている体操の一つ一つの動きに対し、意識するポイントを理学療法士からアドバイスしてもらいました。また、フレイル予防についての講話も行いました。教室終了後には、理学療法士に身体症状や運動方法などを参加者が質問することもでき、個別相談の機会にもなりました。



■ あなたも健康体操教室に参加してみませんか？

各地区の公民館などで開催されている「通いの場」の一つです。健康体操では、手ぬぐいを使った体操や筋トレ、体を使いながら頭も使う脳トレゲームなどを行います。定期的に通うことで健康を意識するきっかけになり、社会参加の機会にもなります。対象はおおむね70歳以上で、教室に関心のある人は、直接会場に行けば参加できます。

問い合わせ先 **社会福祉協議会**
 TEL.053-594-5511

会場一覧は
 こちら▶

問い合わせ先 **健康相談▶健康増進課 TEL.053-576-1114 FAX.053-576-1150**
介護予防教室▶高齢者福祉課 TEL.053-576-4916 FAX.053-576-1220

能登半島地震への支援を継続。

市内行事はコロナ禍前に戻り、大谷選手のグローブも到着！

元日に発生した能登半島地震。被災された皆様から心からお見舞いと早期の復旧復興をお祈り申し上げます。

家屋倒壊や断水、道路陥没などの大きな被害が出ており、元日夜から市消防隊、続いて給水車や家屋調査、避難所へ看護師・栄養士・保健師等の派遣、募金箱設置や市営住宅での受け入れなど、市としてできる限りの支援を継続するとともに、派遣者には厳しい環境下での奮闘に感謝申し上げます。

帰任後の職員は「定期的な防災訓練も行っているが、やはり実際の発災現地での実践は大変緊張感もあり、身が引き締まった」と語っていただきました。今回の経験を、万一当地での災害発生時には活かしていただきたいと思います。



また、市町村長・県知事など約300名の首長有志で作る「活力ある地方を創る首長の会」を通じての依頼から、七尾市へ市備蓄のペットボトル飲料水3,900本を送付。災害時連携協定を結ぶトラック協会さんが迅速に配送業務を行ってくださり、改めて感謝申し上げます。

当地でもいつ何時起きるか分からない災害に対し、LPガスの供給に関する協定を、県LPガス協会湖西地区会と結ばせていただきました。市と団体・事業者との協定は1月22日時点で127件となりました。引き続き関係者と連携して、平時から備えていきます。

年始恒例の消防出初式・はたちの集い・リレーマラソンなど、人数制限なくコロナ禍前の方式に戻ることができました。1月16日には大谷 翔平選手からのグローブが到着、早速各校でお披露目しました。子どもたちにたくさん使っていただきたいと思います。湖西市畜産環境衛生対策協議会からご寄贈いただいた地元産豚肉のポークウイナーも、市内小中学校のふるさと給食週間においしくいただきました。

3月からは「浜名湖花博2024」が開催され、地元企業とも連携したマルシェを開催するほか、湖西市内と会場を船でつなぎます。閉幕後も海湖館や3月にオープン予定の「浜名湖パークビレッジ」から湖西市全域、更には館山寺を含んだ環浜名湖一帯での船を活用した周遊観光を進めていきます。

年明け早々大変なニュースもありましたが、これから明るい話題が多くなるよう、辰年を復興と飛躍の年にしていきましょう！

湖西市長 影山 剛士



3月の休日救急当直医は12ページに掲載しています

■市のようす		※外国人を含む		
令和6年1月末現在の人口など	前年同月末数	令和6年1月の異動者数		
■人口	57,999人	58,347人	■転入	235人
■男	29,852人	29,978人	■転出	235人
■女	28,147人	28,369人	■出生	28人
■世帯数	25,185世帯	24,862世帯	■死亡	108人

広報こさいのご感想をお待ちしています

右の二次元コードから入力してください。

※個別に回答はできません。

※匿名での投稿が可能ですが、誹謗中傷などはお控えください。



同報無線 自動放送▶市内に気象情報が発表された場合や、震度4以上の地震が計測された場合などに、自動に同報無線が放送されます。

同報無線テレホンサービス▶☎0120-331-282

<https://www.city.kosai.shizuoka.jp/>

「同報無線が聞こえなかった」というときは、同報無線テレホンサービスや市ウェブサイトで、同報無線の内容を確認することができます。

100歳 おめでとうございます

100歳を迎えた皆さんを訪問し、お祝いをしています。

1月3日生 やま だ 山田 あささん(太田)

※許可をいただいた人のみ掲載しています。写真はウェブサイトをご覧ください。



編集後記

私は、前回の浜名湖花博開催時にまだ学生で、湖西市にいなかったのですが、今年初めて浜名湖花博を体験できます。今年はなんと、海湖館や浜名港から船で浜名湖ガーデンパーク会場に行けるなど、湖西市の周辺イベントも含めて大変楽しみにしています*



dボタンを試してプレゼントをもらおう!

問い合わせ先 秘書広報課

TEL.053-576-4541
FAX.053-576-1139

湖西ポーク使用の点心セットを 抽選で10名様にプレゼント

～dボタン広報利用促進キャンペーン～

テレビのリモコンから「dボタン」を押して湖西市の情報を確認できるdボタン広報が1月から始まりました。操作に慣れていただけるように、プレゼントキャンペーンを実施します。

dボタン広報から確認できるキーワードを添えてご応募ください。

応募締切 **3月4日(月)** ※当日消印有効

- 確認方法
- ①5チャンネル(静岡朝日テレビ)を選局し、リモコンの「dボタン」を押す
 - ②「湖西市の広報情報」を選択して「決定」を押す
 - ③項目の「おしらせ」【湖西ポークプレゼント】を選択すると「キーワード」や応募方法の詳細が表示されます

【湖西ポークプレゼント】を選択

キーワードと応募方法が表示されます。

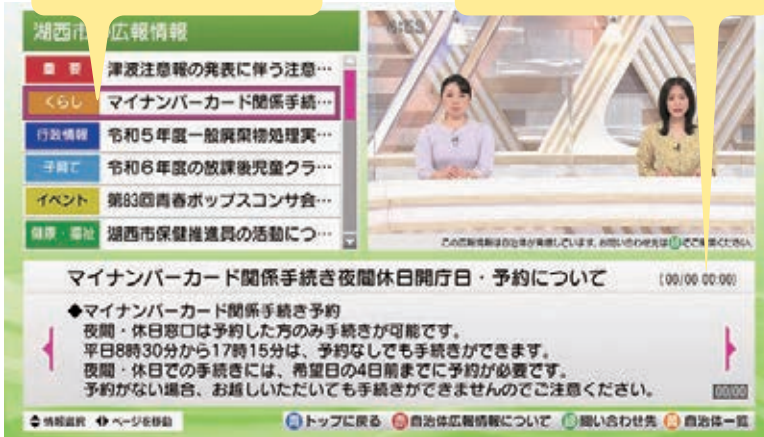

県内飼育量がNo.1の当市で生産される湖西ポークは、「脂肪が白く、しまりも良く、肉のきめが細かく舌触りが良い」のが特徴です。

応募方法

キーワードを添えて、ウェブまたはハガキでご応募ください。

▶ウェブ応募の場合

右の二次元コードを読むか「湖西市dボタンプレゼント」で検索して専用フォームから応募してください。



▶ハガキの場合

①住所②電話番号③氏名④年齢⑤キーワードを記入し、「〒431-0492 湖西市吉美3268 湖西市 秘書広報課 湖西ポークプレゼント担当」宛てにお送りください。

湖西市の魅力と、私の視点からの発信

湖西市に移住してから1年と2ヶ月が経ち、地域の皆さんの温かい支えもあり、楽しく元気に過ごしています。

私の役割は地域おこし協力隊として、湖西市の魅力を発信することです。私は「自分ならではの視点」を大切に、湖西市の魅力を発信しています。新しい場所に移ると、日常の中には見慣れない風景や経験が満ちています。地元の人にとっては当たり前の風景も私にとっては新鮮で魅力的です。湖西市には数々の観光資源がありますが、長く住んでいるとそれが当たり前のものを感じられがちです。私はそんな人たちにも湖西市の素晴らしさを伝え、市外の人たちにも魅力を発信したいと考えています。

特に若い世代には、地元の魅力を語れるようになってほしいと思います。外に出ても湖西市を思い出してもらえよう、魅力を伝えることで、地域全体で湖西市を魅力的な場所にしていきます。



湖西市地域おこし協力隊

佐藤 拓真さん

新潟県出身。令和4年12月から同隊員第1号として活動。湖西・新居観光協会で勤務。活動の様子はInstagramで▶

