

広報こさい

Kosai

2024
12.15号



笑顔でパス、広がる可能性

11月24日 親子ラグビー体験会

静岡県内をホストエリアとするプロラグビーチーム「静岡ブルーレヴズ」がラグビー体験会を湖西運動公園で開催。参加者はボールのキックやタックルなどを楽しみながら体験しました。

田内 浩之 市長 就任あいさつ

魅力的な湖西市を子どもたちへ



このたびの湖西市長選挙におきまして、第8代の市長として市政を担わせていただくことになりました。今、その責任の重さに身の引き締まる思いです。

私は地元湖西市をより良くしたい、子どもたちが大人になった時に「住み続けたいな」と思える湖西市にしたいとの思いから政治家になりました。約10年の民間経験、4期約14年間県議会議員として培ってきた県・国とのパイプ、そして市民の皆さまのお声を伺い課題解決してきた経験を生かし、よりよい湖西市を市民の皆さまとともに目指したいと考え市長に立候補しました。

湖西市には、浜名湖や遠州灘、湖西連峰をはじめとした自然や歴史的な場所、伝統的な祭りや文化があります。産業においては、発明王豊田佐吉翁を創始者とするトヨタグループや、スズキグループをはじめとした、「ものづくり」の会社や工場があります。また、美味しい野菜、果物、魚、貝や美しい花など誇ることができるものがたくさんあります。何より人の心が温かい湖西市が私は大好きです。

しかし、湖西市がおかれた現状は、少子高齢化や人口減少をはじめとした種々の課題を抱え、決して楽観視できるものではありません。都市の賑わいを創出しながら、自然環境を重視し、都市と自然の調和を目指した湖西市を目指せば、よりよい湖西市になると考えています。そこで、『魅力的な湖西市を子どもたちへ』のキャッチフレーズのもと、重点政策として 1.命を守る 2.暮らしやすさの向上 3.湖西市の活力創出 4.学びと子育て環境の整備の4つを掲げました。これらの政策を市民の皆さまや職員と一緒に考え行動すれば、湖西市は理想的な地方自治体になると信じています。

粉骨砕身、初心を忘れず、気迫と情熱をもって誠実に市政に取り組んでまいり所存でございます。市民の皆さまのより一層のご理解とご協力を賜りますようお願い申し上げます。

湖西市長 田内 浩之

新市長プロフィール

生年月日 1977年(昭和52年)4月8日

趣味 空手

好きな言葉 本来無一物

感銘を受けた書物 公正としての正義(ジョン・ロールズ)

経歴 1993年 湖西市立鷺津中学校卒業
1996年 静岡県立浜松南高校卒業
2000年 立教大学法学部卒業
2000年 遠州鉄道株式会社入社
2011年 静岡県議会議員 初当選

第61回 豊田佐吉翁顕彰祭

湖西発明くふう展・

湖西未来の科学の夢絵画展表彰式



とよだ さきち
豊田 佐吉(1867~1930年/湖西市山口生まれ)

日本で最初の木製動力織機を発明するなど、生涯を通じて数多くの発明を残し、また、豊田紡織(現トヨタ紡織)、豊田自動織機製作所(現豊田自動織機)などを創業したトヨタグループの創始者です。その功績は、その後の日本の機械産業の発展・近代化に大きく貢献しています。

市では、佐吉翁の命日である10月30日に毎年、顕彰祭を執り行っています。



参列者による献花



▲豊田会長から表彰を受ける受賞者



◀豊田佐吉翁記念奨学金の奨学生代表として感謝の言葉を述べた竹内春菜さん

10月30日、佐吉翁の功績をたたえる61回目の「顕彰祭」が新居地域センターで行われました。

ひ孫にあたるトヨタ自動車の豊田 章(あき)会長は、佐吉翁が当時世界最高峰の性能の「G型自動織機」を発明してから今年で100年であることに触れ、「誰かを思い、学び、技を磨き、モノをつくり、人を笑顔にする。『発明』への情熱こそ、トヨタグループの『原点』と言えます」とあいさつ。未来を担う若者に対して「これからもたくさん挑戦し、たくさん失敗して、自分だけの道を見つけてください。他の人と同じである必要はありません。その方が未来はおもしろくなる」と、エールを送りました。

顕彰祭を終えて、豊田会長は報道陣に、佐吉翁は母親の仕事を楽にしてあげたいという思いで日夜自宅の納屋で織機の研究をしていたことを紹介し、「佐吉翁の納屋はトヨタ初のR&D(研究開発)センター。この納屋がなければ今のトヨタはなく、大切に守っていくよう父からも言いつけられてきた。湖西という地はトヨタグループの原点とも言える場所だ」と述べました。

顕彰祭と合わせて、湖西発明くふう展・湖西未来の科学の夢絵画展入賞者の表彰式も行われ、豊田会長らから表彰状が渡されました。

民生委員って どんな人？



皆さんは民生委員をご存じですか？ 民生委員は民生委員法に基づき、地域から推薦・選出され、厚生労働大臣から委嘱された非常勤特別職の公務員（無報酬）です。任期は3年（再任も可能）。民生委員の活動は個人の私生活に立ち入ることもあるため、知り得た情報に対しては、守秘義務が課せられています。

児童福祉法に基づき、こどもの成長を見守る「児童委員」を兼ねていることから、「民生委員・児童委員」とも呼ばれています。

民生委員はどんなことをするの？

詳しくは
こちら▶



民生委員は、以下の3つ役割を担っており、地域福祉の維持に大きく貢献しています。

- ①住民の困り事や心配事を聞く「相談役」
- ②相談を聞いて関係機関を紹介する「つなぎ役」
- ③安全に安心して生活できるように地域を見守る「見守り役」

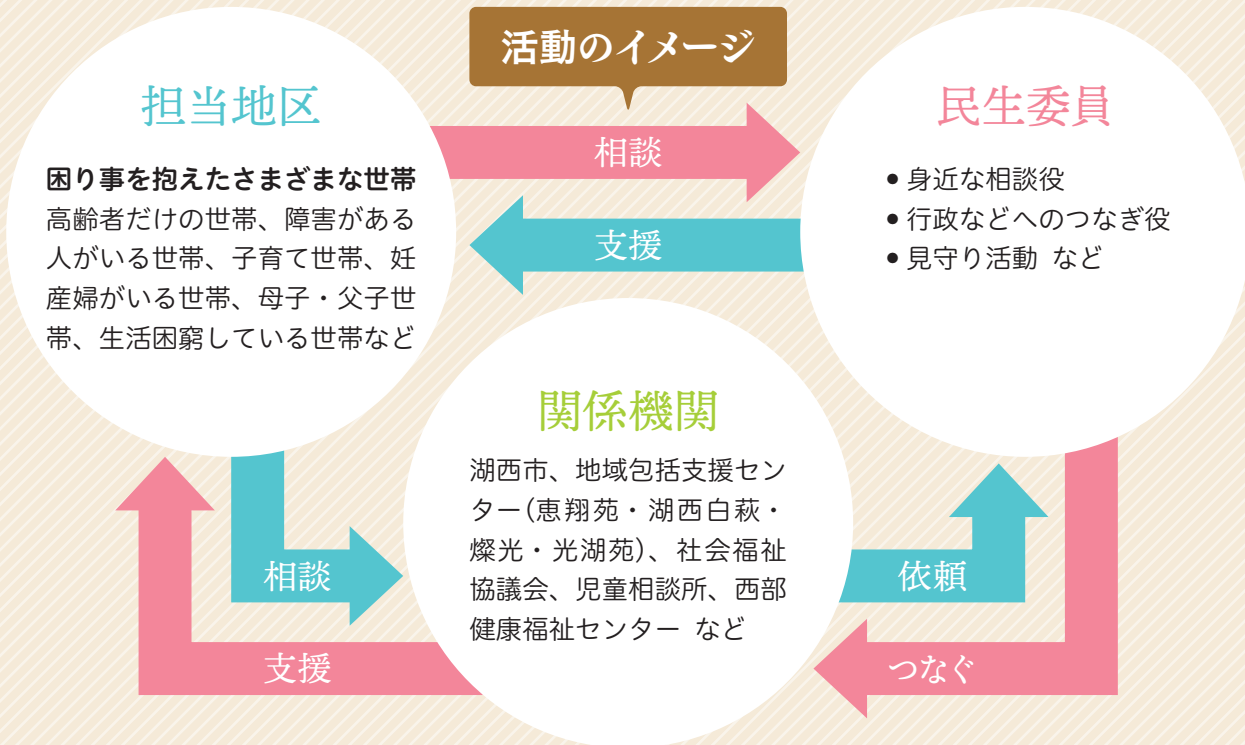

活動中の民生委員にインタビュー /



Q. 民生委員になって良かったことは何ですか？

A. 年代の違う人たちと知り合うことができました。担当地区の人々には「話ができてスッキリした」、「また来てね」と笑顔で言っていたけようになりました。必要に応じて、市役所や地域包括支援センターなどにつなげて少しでも安心して暮らせる手助けができるように心がけています。

民生委員活動である見守り活動の様子です。一人暮らしの高齢者を中心に「元気であるかな?」、「安全に暮らしているかな?」と気にかけて訪問しています。訪問時は、熱中症や認知症、特殊詐欺、交通安全などの情報も交えながら話を伺っています。



見守り(訪問)活動

地区会への参加



定期的に、地域包括支援センターと連携して、見守り活動の情報共有を行う「地区会」を開催しています。

地区会では、特に見守りが必要な人がどのような様子であったのかを共有し、今後の活動に生かしていきます。

見守り活動を通じて、多くの人が安心して生活できる地域を目指します。

「いきいきサロン」への参加



地区社会福祉協議会が実施する「いきいきサロン」の運営をお手伝いしています。

「いきいきサロン」は、高齢者が地域で健康に生活できるよう、健康体操や生活に役立つ講座を実施しています。

写真は、9月に住吉地区社会福祉協議会で実施した、「いきいきサロン」の様子です。この日は、講師を招き口腔機能こうくうについて学びました。

地域福祉の維持・向上には民生委員だけでなく、私たち一人ひとりが協力し合うことが大変重要です。ご理解・ご協力をお願いします。

私たちにできる温暖化対策

温暖化が進むと……

このまま温暖化対策を行わないと、2100年までには気温が最大5.7℃上昇すると言われています。産業革命以前の気温からの上昇を1.5℃以内に抑える努力をすることが世界の目標になっており、国内外で脱炭素への動きが加速しています。



熱中症をはじめとした健康への影響



豪雨による洪水や土砂災害など災害リスクの上昇



脱炭素に対応できないと事業者はサプライチェーンから除外

なにをすればいいの？

湖西市は2050年までに二酸化炭素排出量を実質ゼロにする「ゼロカーボンシティ」を目指しています。この実現には、市民・事業者・行政が連携して温暖化対策を進めていく必要があります。市は2つの行動計画を策定し、対策に取り組みます。

湖西市地球温暖化対策 実行計画

それぞれの立場から温室効果ガス排出量削減の取り組みを進めるための行動計画です。



市民

太陽光発電や蓄電池、電気自動車などを家庭に導入し、節電によって家庭からの温室効果ガスの排出を減らします。さらに、環境イベントへの積極的な参加や家庭ごみの削減、資源化に努め、温暖化に対する意識を高めます。



事業者

省エネ診断や排出量算定ツールの使用により、自社の温室効果ガス排出量を認識し、省エネ設備への更新を進めます。さらに環境セミナーへの積極的な参加を通じて、社員の脱炭素に対する意識を高めます。



行政

脱炭素に関する情報を発信し、市民や事業者が脱炭素の行動を実施できるよう、支援制度を充実させます。主な支援制度は次のページをご覧ください。

湖西市気候変動 適応計画

私たちは気温が上昇した環境に適応する必要があります。その適応策をまとめた計画です。

行政

農林業や自然災害、健康、自然生態系などの分野ごとに適応策を進め、市民や事業者へ情報提供を行います。

市民・事業者

行政からの情報を積極的に収集し、熱中症対策や緑化の推進、外来生物の理解促進、節水意識の向上に努めます。

お得に温暖化対策してみませんか？

家庭で毎日使用している器具・機械のほとんどが電気を使用しています。電気代が上昇している昨今、電気使用量を減らすことは環境にも家計にも優しい行動です。湖西市では、節電につながる器具の購入補助などを行っています。



▲湖西市の補助制度について

湖西市の補助制度

1. 家庭用コージェネレーションシステム

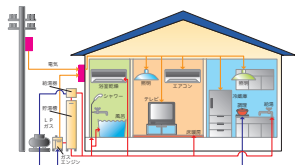

都市ガスやLPガスを利用して発電。発生した廃熱で給湯も可能。
補助額：一律6万円

2. 家庭用蓄電池

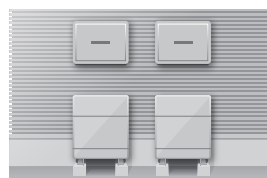

発電した電気をためて、効率的に使用できる。停電時の備えにも。
補助額：10,000円/kWh・上限4万円

3. V2H充放電設備

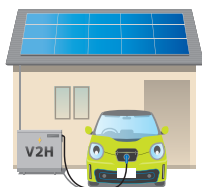

V2H = Vehicle to Home (自動車から家へ)
電気自動車への充電だけでなく、自動車から住宅などへ給電ができる装置。
補助額：一律4万円

4. 低公害車

〈電気自動車、PHV、燃料電池車〉











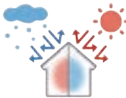

補助額：電気自動車・PHVは一律5万円、燃料電池車は一律15万円

※1～3は、1世帯1回限り。4は、1人1回限り。

国・県の補助制度

国や県では、省エネ住宅に関する補助を行っています。詳しくは、各担当窓口にお問い合わせください。なお、国と県の補助は併用できないことがあります。※市の補助制度との併用はできません。

補助制度	内容	補助額	詳細
 静岡県省エネ住宅新築等事業費補助金(県)	省エネ性能が高い住宅の新築・購入への補助です。県内中小工務店が施工するなどの一定の要件があります。	40万円+しずおか優良木材等補助加算(最大30万円)	
 子育てエコホーム支援事業(国)	子育て・若者夫婦世帯による省エネ性能の高い住宅の新築、既存住宅の省エネ改修への補助です。	長期優良住宅：100万円 ZEH水準住宅：80万円 リフォーム工事の場合、内容に応じた額	
 先進的窓リノベ2024事業(国)	窓ガラスやサッシ、ドアの断熱性は部屋の冷暖房の効率に関わります。既存住宅の断熱窓への改修を促進するための補助です。	工事内容に応じて最大200万円	
 給湯省エネ2024事業(国)	給湯は家庭のエネルギー消費で大きな割合を占めます。高効率給湯器の導入・普及拡大に補助を行っています。	エコキュート8万円～ ハイブリッド給湯機10万円～ エネファーム18万円～	
 ゼッチ ZEH補助金(国)	家庭で使用するエネルギーと、太陽光発電などで作るエネルギーが実質的にゼロ以下となることを目指した住宅(ZEH)の新築に対する補助です。	ZEHの達成レベルに応じた額 ZEH:55万円+α ZEH+:100万円+α	

※時期によっては申請の受け付けを終了している可能性があります。その場合は、次年度の参考にしてください。

第46回親子たこあげ大会 & トヨタ自動車によるカイトシステム実演

湖西少年少女発明クラブ
(スポーツ・生涯学習課内)
TEL.053-576-4793

湖西の発明王 豊田佐吉翁も愛したとされる^{たこ}凧を親子で作り上げ、“たこあげ”を楽しんでみませんか？
凧づくりは、湖西少年少女発明クラブの指導員がサポートします。

前回に引き続き、トヨタ自動車(株)マザーシップグループによるカイトシステムの実演もあります。

とき 令和7年1月26日(日) 8:45~12:30

ところ 湖西運動公園 陸上競技場

対象者 市内または近隣市在住の幼児・小学生とその保護者

申し込み 12月26日(休)までに二次元コードから申し込み

その他 ▶持ち物など詳細はウェブサイトをご覧ください。▶応募多数の場合は抽選。



◀詳細はこちら



◀申し込みはこちら

令和7年度

放課後児童クラブ の入所手続き

問い合わせ先

各クラブまたは教育総務課

TEL.053-576-4792 FAX.053-576-4872

学校への問い合わせはご遠慮ください。



放課後児童クラブは、学校から帰宅しても保護者が就労などの理由で家庭にいない小学生を対象に、保護者に代わって遊びや生活の場を提供するところです。

利用対象者 就労などの理由で保護者が昼間家庭にいない小学校児童

必要書類 利用申請書、就労証明書など(各クラブまたは市ウェブサイトで取得)

申込期間 12月23日(月)~令和7年1月17日(金) ※1次募集 ※土日祝日、年末年始を除く。

申込先 入所を希望するクラブに直接提出 ※併願不可

注意事項

- ▶ 1次募集で定員に空きがあるクラブのみ、2次募集を行います。
- ▶ 申し込み多数の場合は、入所待ちとなることがあります。先着順ではありません。
- ▶ 現在利用している人も、新年度の利用にあたって申請が必要です。入所調整の結果によっては継続利用ができない場合もあります。
- ▶ 長期休暇中の利用申請も同時に受け付けます。長期休暇期間のみの利用でも必ずこの募集期間内に申し込んでください。

放課後児童クラブ名	対象学区	実施場所	長期のみの募集有無	電話
①なろっぶ児童クラブ(ゆめ・きぼう)	鷲津小学校区	ふれあい交流館	有	090-6762-4433
②白須賀小学校放課後元気クラブ	白須賀小学校区	白須賀小学校内	有	090-6760-7038
③東小学校放課後元気クラブ	東小学校区	東小学校内	有	080-1569-3944
④岡崎小学校放課後元気クラブ	岡崎小学校区	岡崎小学校 専用施設	有	080-8029-8873
⑤知波田小学校放課後元気クラブ	知波田小学校区	知波田小学校内	有	090-6762-2490
⑥新居小学校放課後元気クラブ	新居小学校区	新居小学校 専用施設	有	053-575-0654 (湖西市シルバー人材センター)

以下のA~Dのクラブについては、申込期間や必要書類などが異なるため、各クラブにお問い合わせください。

放課後児童クラブ名	対象学区	実施場所	長期のみの募集有無	電話
Ⓐなろっぶ児童クラブあせかくこ	全校区	湖西なろっぶスクール	有	053-576-6138
Ⓑおかさきこども園 放課後児童クラブ秋津	岡崎小学校区	おかさきこども園	有	053-577-1234
Ⓒ真愛谷上児童クラブ	鷲津小学校区	鷲津3588(株)ナカジマ3階	有	070-2441-6784
Ⓓさくら元気クラブ	鷲津小学校区	鷲津600番地の13	有	080-9721-5526

市営住宅への入居者を募集します。入居時期は3月中旬～下旬です。

		募集戸数・階	間取り	家賃目安	竣工年度	備考	所在地(学区)
1	川尻住宅	2戸(3階)	3DK	18,200円～ 27,100円	平成元	浴槽・風呂釜・換気 扇持ち込み	吉美2850-3 (鷺津小・中)
2	分川住宅 B棟	1戸(1階)	1LDK	18,300円～ 27,300円	平成5	網戸持ち込み	鷺津2393-1 (鷺津小・中)
3	住吉東住宅 C棟	1戸(1階)	3DK	21,100円～ 31,500円	平成9	網戸・浴槽・給湯器 持ち込み	新居町新居 3033-9 (新居小・中)
4	上ノ原住宅 A棟	1戸(3階)	1LDK	22,300円～ 33,200円	平成26	エレベーターあり	岡崎817-1 (岡崎小・中)
5	上ノ原住宅 C棟	1戸(3階)	2LDK	29,000円～ 43,200円			

申込期間 令和7年2月3日(月)～14日(金)**申し込み方法** 建築住宅課で配布する申込書に必要な書類を添付して提出**注意事項**

- 市内に居住、または勤務していて、同居する親族(婚姻予定者含む)がいる人が申し込みできます。
※No.1・2・4は単身で入居できます。ただし、60歳以上、または障害者手帳所有などの条件があります。
- 入居には世帯の収入額などの条件があり、世帯状況により異なります。詳しくは最新の源泉徴収票などをお持ちの上、お問い合わせください。
- 家賃月額は収入により異なります。敷金は家賃の3カ月分です。その他、駐車場使用料や共益費が必要です。

- 郵送、オンラインでの申し込みは受け付けていません。

その他

- 連帯保証人の届け出は不要になりました。(代わりに緊急連絡先の届け出が必要です。)
- この他にも、申込期間にかかわらず先着順で入居者を募集している市営住宅があります。
一部の住宅は、令和7年3月以降、60歳未満の人も単身入居ができるようになります。

県営住宅でも入居者を募集しています

- 県営住宅に関すること

静岡県住宅供給公社 西部支所
TEL.053-455-0025スプレー缶・ガスボンベ・ライターの出し方に
注意してください！

火災の危険があるため、スプレー缶・ガスボンベ・ライターは必ず中身を使い切り、隔週水曜日回収の専用コンテナに出してください。専用コンテナに出されていない物は、収集できません。なお、穴あけは危険ですので不要です。

これまでに発生したごみ収集中の火災



(左)不燃ごみの収集中に発生した火災の消火活動の様子

(右)火元から発見された、焼け焦げたスプレー缶(不燃ごみに混入)

いいじゃん

みゼロ

530



問い合わせ先 廃棄物対策課
TEL.053-577-1280 FAX.053-577-3253

第3日曜日の搬入は3日前までに事前予約を！

市の人事行政の運営などの状況

問い合わせ先 総務課

TEL.053-576-1698
FAX.053-576-1115

令和6年4月1日現在の職員の給与などの状況を公表します。勤務条件や分限・懲戒処分、服務などの状況、公平委員会の報告事項を加えた詳細は、ウェブサイトまたは総務課窓口で閲覧できます。

●平均給料(月額)、平均年齢

区分	平均給料	平均年齢
一般行政職	31万5,900円	40歳4カ月
技能労務職	22万6,900円	56歳2カ月

●人件費 ※令和5年度一般会計決算、非常勤職員の人件費を除く

歳出額	人件費	人件費率 (人件費÷歳出額)	前年度 人件費率
260億437万3,000円	40億7,152万4,000円	15.7%	15.3%

●初任給(月額)

区分		湖西市	国
一般行政職	大卒	20万2,400円	19万6,200円
	高卒	17万900円	16万6,600円
技能労務職	高卒	17万3,700円	16万4,000円

●退職手当

区分	湖西市		国
	自己都合	応募認定・定年	
勤続20年	19.6695月分	24.586875月分	湖西市 と同じ
勤続25年	28.0395月分	33.27075月分	
勤続35年	39.7575月分	47.709月分	
最高限度	47.709月分	47.709月分	
1人あたり 平均支給額※	294万5,000円	応募 - 円 定年2,250万円	

※1人あたり平均支給額は、令和5年度の退職職員に支給された退職手当の平均額です。

●期末・勤勉手当(令和6年4月現在)

区分	湖西市			国
	期末手当	勤勉手当	計	
6月期	1.225月分	1.025月分	2.25月分	湖西市 と同じ
12月期	1.225月分	1.025月分	2.25月分	
計	2.45月分	2.05月分	4.5月分	

※職制上の段階と級により加算措置(0~15%)があります。

●特別職等の給与など

※全期間在職した場合の金額です。

区分	給料月額	期末手当の算出方法と支給額(給料月額×1.15{加算率}×支給割合)		
		6月期(支給割合2.25)	12月期(支給割合2.25)	計
給料	市長	87万円	225万1,125円	450万2,250円
	副市長	70万5,000円	182万4,187円	364万8,374円
	教育長	64万円	165万6,000円	331万2,000円
退職手当	市長	87万円×500/100=435万円(在職1年あたり)		任期4年で1,740万円
	副市長	70万5,000円×300/100=211万5,000円(在職1年あたり)		任期4年で846万円
	教育長	64万円×220/100=140万8,000円(在職1年あたり)		任期3年で422万4,000円

●採用試験の実施状況(令和5年度)病院採用除く

職種	受験者数 (うち女性)	採用者数 (うち女性)	倍率
一般行政職	203(74)人	14(3)人	14.5倍
土木・建築技術職	12(3)人	3(1)人	4.0倍
保健師・社会福祉士	7(4)人	3(3)人	2.3倍
消防吏員	47(5)人	3(0)人	15.7倍

●職員数(各年4月1日現在)

区分 部門	職員数		対前年 増減	主な増減理由
	令和5年	令和6年		
一般行政部門	439人	442人	3人	子育て・福祉部門の充実など
消防部門	95人	96人	1人	欠員の補充
病院部門	153人	156人	3人	医療体制の充実
総合計	687人	694人	7人	

※市長・副市長・教育長・病院事業管理者・派遣職員・会計年度任用職員を除きます。

●育児休業の取得状況(令和5年度)

区分	育児休業	育児短時間勤務	部分休業
男性	4	0	0
女性	15	2	14
合計	19	2	14

※当該年度に新たに育児休業、育児短時間勤務、部分休業の承認を受けた人数です。

詳細は
こちら▶



〈広告欄〉

アイドル登場



お ぼ た か ん じ
小幡 幹治さん(4歳)

父 ● 智和さん 母 ● 麻佑さん(ときわ)
たくさんお話ができるようになりました。働く車が大好きです！



た む ら み こ と
田村 美琴さん(11カ月)

父 ● 君男さん 母 ● 尚美さん(鷺津)
これからもかわいい笑顔でみんなを幸せにしてね！



さ と う り と
佐藤 凜社さん
(1歳)

父 ● 公介さん
母 ● 愛笑さん
(新居)

うまれてきてくれて
ありがとう。
パパもママもホント
にしあわせです。

ふる た ふ う あ は な び
古田 冬彩さん(3歳) 花夏美さん(1歳)

母 ● 麗羽さん
祖母 ● 尋子さん
(駅南)

ふうはなはみんなの
癒し。大好きよ。



アイドル大募集!

ウェブサイトの専用フォーム
(右の二次元コード)から投稿
してください。



秘書広報課
TEL.053-576-4541 FAX.053-576-1139
〒431-0492 湖西市吉美3268番地

寄付・寄贈いただきありがとうございました

- ◆10月31日(木) 株式会社FLATTから、安心して暮らすことができるまちをつくる事業に対する支援として、企業版ふるさと納税を活用した寄付をいただきました。
- ◆10月31日(木) 明治安田生命保険相互会社から、健康福祉に役立てて欲しいと寄付をいただきました。
- ◆11月1日(金) タレントスクエア株式会社から、稼ぐ力に満ち、安心して働けるまちをつくる事業に対する支援として、企業版ふるさと納税を活用した寄付をいただきました。

企業版ふるさと納税

地方公共団体が行う地方創生の取り組みに対する企業の寄付について、法人関係税を税額控除する仕組み。

1月 子育て応援情報



こども未来課



詳細や予約はこちら▶

■ 母子保健事業(教室・健診など)

問い合わせ先 子育て応援係 TEL.053-576-4794

行事名	対象	とき	ところ	持ち物	予約
母子手帳交付	妊婦	市役所 開庁日 (平日) 9:00~16:30 ※水は午前のみ	おぼと1階 こども未来課	妊娠届出書、アンケート、顔 写真付き身分証明書、マイナ ナンバー・妊婦さん名義の銀行 口座の情報が分かるもの	予約優先
妊娠期 パパママ講座	妊婦とその パートナー	18日(土) 2025.3 予定日 ☎ 8:50~ 9:00 9:00~11:00	おぼと3階	母子手帳	要
離乳食教室	4カ月児	23日(木) 2024.9生 ☎ 9:00~ 9:15 9:15~11:00	おぼと2階	バスタオル	要
7~8カ月児教室	7~8カ月児	16日(木) 2024.5生 ☎ 9:00~ 9:15 9:15~11:30	おぼと2階	母子手帳、バスタオル、 アンケート、おんぶひも	要
1歳の お誕生日教室	1歳児	30日(木) 2024.1生 ☎ 9:00~ 9:15 9:15~10:30	おぼと2階	バスタオル	不要
1歳6カ月児健診	1歳6カ月児	15日(水)★ 2023.6生 ☎13:00~13:20 13:20~	〈受付〉 おぼと1階南口		不要
2歳児教室	2歳児	20日(月) 2022.12.1生~ 2022.12.20生 ☎13:00~13:20 13:20~	おぼと2階	母子手帳、バスタオル、 アンケート ※歯みがきをしてください	不要
3歳児健診	3歳児	22日(水)★ 2021.10生 ☎13:00~13:20 13:20~	〈受付〉 おぼと1階南口		不要
育児相談	どなたでも (主に0歳~就学前)	28日(火) ☎ 9:15~11:00	おぼと2階	母子手帳、バスタオル	要

★…ポルトガル語・スペイン語の通訳あり

■ 子育ての相談窓口

専門の職員が子育ての悩みを随時お聞きします。一人で抱え込まずに、お気軽に相談してください。
対象年齢は目安ですので、どの窓口にご相談いただいてもかまいません。予約は不要です。

行事名	対象	とき(平日)	内容	問い合わせ先
子育て 電話相談	どなたでも (主に0歳~就学前)	8:30~17:00	◆育児子育てについて相談したいとき お子さんの発達・発育や食事のこと、育児方法など、 保健師、栄養士が相談に応じます。	子育て応援係 TEL.053-576-4794
発達相談	どなたでも (主に2歳~就学前)	8:30~17:00	◆発達について相談したいとき 言葉が遅い、かんしゃくがひどい、集団行動が苦手 など、お子さんの発達に関する心配や困りごとにつ いて、保育士、保健師、心理士が相談に応じます。	地域子育て支援 第1係 TEL.053-576-4919
家庭児童 相談	どなたでも (主に0歳~18歳の こどもとその保護者)	8:30~17:00	◆子育てに悩んだとき こどもの養育や家庭に関すること、その他成長に 伴って生じるさまざまな相談に応じます。	家庭児童相談係 (家庭児童相談室) TEL.053-576-1125、 053-576-4874
静岡県 LINE相談	子育ての不安、家庭や親子関係の悩みなど、こどもや保護者からの相談につ いて無料で気軽に相談できます。		登録はこちら▶	静岡県健康福祉部 こども未来局こども家庭課 TEL.054-221-2307

■ 親子の遊び場

小さなお子さんを連れて、安心して遊べる場所を無料で開放しています。いつでも遊びに来てください♪

行事名	対象	とき	ところ	内容	問い合わせ先
遊びの広場 「わくわく」	就学前のこども とその保護者	火~日曜日 9:00~16:45 (月曜、年末年始休館) ※月曜祝日は火曜休館	子育て支援 センター 「のびりん」	小さなこどもたちが安心して遊ぶことが できるおもちゃや絵本を用意しています。 スタッフに子育てなどの相談もできます。	地域子育て支援 第2係(のびりん) TEL.053-594-5922
ブック スタート	2024年7月生ま れの子とその保 護者	24日(金) 27日(月) 案内通知をご確 認ください。	中央図書館 新居図書館	【持ち物】 案内通知、貸出登録申込書(貸出カード 作成希望者のみ)	湖西市立 中央図書館 TEL.053-576-4351

1月

今月の相談



お気軽にご相談を!

相談は無料です。秘密は固く守られます。

※生活に役立つ各種相談を実施しています。事前予約などを確認して、お気軽にご利用ください。

相談名	と き	と ころ	内 容	問い合わせ先
健康相談 	16日(木) 13:30~16:30	健康福祉センター(おぼと)	生活習慣病などの相談。直接対面は電話予約。オンライン相談希望はこちらから▶ 	健康増進課 TEL.053-576-1114 FAX.053-576-1150
こころの健康福祉総合相談(予)	30日(木) 14:00~15:30	(健康福祉センターおぼと内)西部健康福祉センター浜名分庁舎	不眠や不安、ひきこもり、アルコールなどの依存症、物忘れや認知症、思春期の問題など、こころの病気や健康について、精神科医、保健師が相談に応じます。	西部健康福祉センター 浜名分庁舎 TEL.053-401-0155
障害者(児)相談	月~金 8:30~17:00	健康福祉センター(おぼと)相談室	障害者(児)について生活、そのほか幅広く相談に応じます。	障害者相談 支援センターみなづき TEL.053-576-4796 FAX.053-576-4213
人権面談相談(予)	15日(水) 13:00~15:50	健康福祉センター(おぼと)医師控室	差別、パワハラ、いじめなど人権に関する相談に応じます。面談相談は1月10日(金)までに要予約、先着3名。	地域福祉課 TEL.053-576-4873 FAX.053-576-1220
人権電話相談	月~金 8:30~17:15	TEL.0570-003-110		
女性相談(面談(予))	9日(木) 10:00~12:00 (電話相談) 16日(木) 13:00~16:00 23日(木) (面談)	TEL.090-3959-4878	女性相談員が、家族の問題やセクシュアリティの悩みなどについて相談に応じます。面談の予約はこちらから▶ 	市民課(予約受け付け) TEL.090-3959-4878
ヤングダイヤル こさい ※電話相談	月(水)金 9:00~16:00 火(木)土	TEL.053-576-0770 TEL.053-577-5116	学校・職場・家庭などにおける青少年と家族の悩みごとを匿名で相談できます。	スポーツ・生涯学習課 TEL.053-576-4793 FAX.053-576-1237
行政相談	9日(水) 13:30~15:30	新居地域センター	国の行政に関する苦情や相談に応じます。	総務課 TEL.053-576-1698 FAX.053-576-1115
年金相談(予)	9日(木) 10:00~15:00 21日(火)	新居地域センター 健康福祉センター(おぼと)相談室	厚生年金に関する相談のほか、年金に関して幅広く相談に応じます。	浜松西年金事務所 TEL.053-456-8511 FAX.053-452-8011
多重債務者相談(予)	21日(火) 13:00~15:00	市役所一般相談室	弁護士が住宅ローンやクレジット、サラ金による多重債務などに関する相談に応じます。(前日午前中までに要予約、先着5人まで)	消費生活相談室 TEL.053-576-1609 FAX.053-576-4876
消費生活相談	月~金 9:00~11:45 12:30~15:00	市役所一般相談室	訪問販売や通信販売などの消費に関する相談や、疑問に答えます。	
内職相談	火 9:30~12:00 13:00~16:30	新居地域センター1階	内職に関する相談に応じます。あっ旋、企業などからの内職の求人受け付けます。	ハローワーク浜松 湖西市地域職業相談室 TEL.053-594-0855 FAX.053-594-0857
暮らしなんでも無料相談	月~金 (祝日除く) 9:00~17:00		日常生活で起こるトラブルや悩みごと、家庭問題、介護、法律、年金、消費生活、住まいなどの相談を受け付け、解決方法の提案や相談窓口の紹介をしています。一人で悩まずお気軽にお電話ください。	ライフサポート センター西部事務所 TEL.053-461-3715
シルバー人材センター入会説明会	14日(火) 13:30~ 27日(月)	湖西市シルバー人材センター事務所	予約不要です。	湖西市シルバー人材センター事務所 TEL.053-575-0654
法律相談(予)	7日(火) 13:00~16:00 18日(土) 9:00~12:00 25日(土)	健康福祉センター(おぼと)1階相談室	弁護士が、専門的な法律の相談に応じます。(1人20分。予約制8人まで)	湖西市社会福祉協議会 TEL.053-525-6667
司法書士相談(予)	14日(火) 13:00~16:00	健康福祉センター(おぼと)1階相談室	司法書士が、相続や不動産登記、成年後見などの相談に応じます。(1人20分。予約制8人まで)	湖西市社会福祉協議会 TEL.053-525-6667
空き家に関する相談	月~金 8:30~17:15	市役所都市計画課	空き家の維持管理、利活用、処分などの相談に応じます。ウェブ予約ができます▶ 	都市計画課 TEL.053-576-3117 FAX.053-576-1897

(予)…予約制



はコーちゃん健康マイレージ対象事業です。



イベント

新居関所史料館 新春浮世絵版画展 「広重-東海道五十三次の風景II-」

今年の1月、2月に開催した浮世絵版画展(三島～白須賀)の続編です。歌川広重の描いた狂歌入東海道・豎絵東海道シリーズの版画作品を展示します。

とき ①日本橋～箱根の版画展示 1月3日(金)～2月11日(火)、②二川～京三条大橋の版画展示 2月15日(土)～3月16日(日)
※①・②ともに祝日を除く月曜休館
問い合わせ先
新居関所史料館 TEL.053-594-3615



小学生向け環境学習会 浜名湖海苔つみ体験

浜名湖の海苔養殖場での海苔つみ体験を通じて、浜名湖の自然の恵みを感じられるイベントです。

とき 令和7年3月1日(土) 13:00～16:00
※荒天時は翌日に延期
ところ 南海荘(浜松市中央区村櫛町5750)
対象者 市内在住の小学生とその保護者 5組10人
※小学生1人に対して保護者1人
申し込み 令和7年1月13日(月)から2月7日(金)までに二次元コードから申し込み
参加料 1組1,000円
その他 応募多数の場合は抽選。詳細は参加決定後に連絡します。
問い合わせ先 環境課(主催:浜名湖の水のきれいにする会)TEL.053-576-1141



小松楼ギャラリー「安田幸大作品展」

新春恒例、湖西市在住の切り絵作家、安田幸大氏の原画展です。来年度の干支は「巳」、日本昔話をモチーフにした作品をご覧ください。

とき 令和7年1月4日(土)～1月26日(日)
9:00～17:00



※祝日を除く月曜休館。最終日は15:00まで。

その他 1月13日(月) 10:00～12:00、
13:00～15:00作品づくりを上演します。

ところ・問い合わせ先
小松楼まちづくり交流館 TEL.053-594-0540

レク楽のひろばを開催します♪

①新春あそび体験フェア

大人も楽しめるおもしろ楽器体験、手品、バルーンアートなど、いろんな遊びをしてみませんか？

とき 令和7年1月12日(日) 13:30～16:00
※時間内出入り自由

ところ 新居小学校体育館
持ち物 上履き、マスク **参加料** 無料

②筆ペンでアートしよう！

筆ペンで字をデザインしたり、絵をかいてみよう！カラー筆ペンを使ってアート作品ができます。書家の松竹由紀氏をお招きします。

とき 令和7年1月15日(水) 19:00～21:00

ところ 湖西高校湖風館
持ち物 筆ペン、マスク
参加料 500円(学生以下無料)
その他 動きやすい服装でお越しください。
問い合わせ先 レク楽の会 服部隆宏
TEL.090-2774-4239 FAX.053-594-4555



郷土菓子「すわま作り教室」参加者募集

「すわま」は、昔から桃の節句の時期に新居地区の家庭で作り食べていた郷土菓子です。この機会にすわま作りに挑戦し、家庭で味わってみませんか？

とき 令和7年1月29日(水) 9:30～12:00

ところ 健康福祉センター2階 栄養指導室
対象者 18歳以上の湖西市民

※応募者多数の場合は抽選。
申し込み 1月15日(水)までに電話または二次元コードから申し込み

その他 参加料無料。受講決定後、案内を郵送します。

問い合わせ先
健康増進課 TEL.053-576-1114



令和7年度ふたば学級 学級生募集

親子で一緒に学び遊ぶ中で、子育ての楽しさを味わったり、友達づくりをしませんか？

とき 令和7年5月～12月(全8回・平日に実施)

対象者 令和4年4月2日～令和5年4月1日に生まれた子の保護者

申し込み 1月31日(金)までに二次元コードから申し込み

参加料 年間1,000円

問い合わせ先 スポーツ・生涯学習課(市民活動センター内) TEL.053-576-4793



再就職・転職個別相談会

経験豊富な職業相談員が求職者の皆さんに寄り添い、相談から就職までを徹底サポートします。

とき 1月8日(水) ①9:00～、②10:00～、③11:00～、④13:00～、⑤14:00～ ※各回50分程度

ところ 湖西地域職業訓練センター

対象者 おおむね55歳以上の求職者

申し込み 要事前予約。申込先に電話またはメールで申し込み

注意事項 参加無料。雇用保険受給対象。

申込先・問い合わせ先

湖西市シニア世代再就職支援無料職業紹介所
TEL.053-575-1255

E-MAIL: monodukuri@kosai-center.ac.jp



「我が家の終活セミナー」参加者募集

空き家にしないためのポイントについて、体験談を交えた笑いあり、涙ありのセミナーです。住まいの終活を一緒に考えてみませんか。

とき 令和7年2月2日(日) 10:00～11:30

ところ 中央図書館2階 視聴覚室

申し込み 電話またはウェブサイトから申し込み(予約優先)

問い合わせ先 都市計画課 TEL.053-576-3117



古い支度の話 ～遺言・相続・信託～

遺言・相続など、これからのことを考えてみませんか？ さなる法律事務所の鈴木淳弁護士を講師に招き、分かりやすく解説します。

とき 令和7年2月1日(土) 10:00～11:30

ところ 新居地域センター2階 視聴覚室

対象者 市内在住者

申し込み 1月6日(月)～1月29日(水)に電話、FAX、メール、応募フォームから申し込み

問い合わせ先 湖西市成年後見中核機関(社会福祉協議会) TEL.053-594-5511 FAX.053-543-5567

E-MAIL: shakyo@kosai-sk.or.jp



市民活動相談会を開催します！

市民活動を行っている人、市民活動に興味がある人などに対して、専門家が丁寧にアドバイスします。

とき 1月18日(土) 9:45～16:30 ※1枠1時間

ところ 市民活動センター2階 小会議室

申し込み 電話または二次元コードから申し込み

その他 オンラインによる相談も可能です。

問い合わせ先 市民課 TEL.053-576-1213

E-MAIL: kyodo@city.kosai.lg.jp



募集

湖西市育英奨学生 募集

経済的な理由によって、修学が困難な生徒や学生に奨学金を無利息で貸し付けます。

奨学金額

高校生・高専生など	月額15,000円以内
大学生など	月額50,000円以内

応募資格 上記の学生また来年度入学見込みの人

応募締切 令和7年2月20日(木)

その他 応募期限など詳しくは二次元コードからご確認ください。

問い合わせ先 教育総務課 TEL.053-576-4792



湖西市で働く若手社員×学生ホンネ座談会

地元で就職希望の学生さん必見！ 市内企業の若手社員との気軽な座談会です。ウェブサイトでは分からない企業の雰囲気などを知るチャンス！

とき 1月5日(日) 10:00~12:00

ところ アクトシティ浜松 展示イベントホール 主催者事務室

内容 製造業、運輸業、小売業、行政など7社の若手社員と学生の少人数グループで交流、質問できます。



対象者 2026年以降卒業予定の大学生・専門学生など20人程度

申し込み 当日までにウェブサイトから申し込み

問い合わせ先 株式会社就職情報センター(湖西市委託事業)TEL.054-281-5566

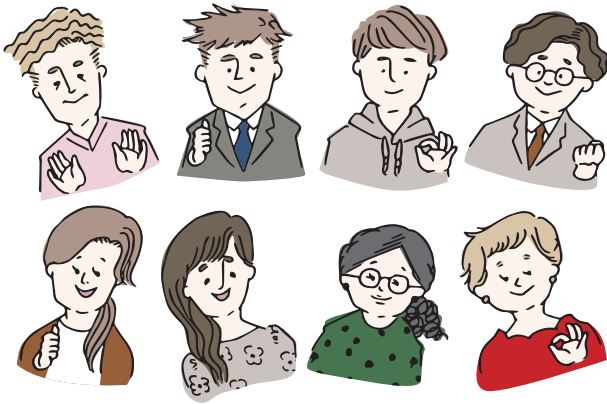

湖西市男女共同参画審議会委員募集

誰もがいきいきと暮らせるまちを目指して「湖西市男女共同参画審議会」を設置しています。この会議に参加する市民委員を募集します。

応募資格

- ①市内在住または在勤の18歳以上の人で、男女共同参画の推進に理解と意欲のある人
- ②湖西市議会の議員または湖西市職員(非常勤特別職を除く)でない人

その他 応募期限など詳しくは二次元コードからご確認ください。



問い合わせ先 市民課 TEL.053-576-1213

中小企業向けDXによる業務効率化セミナー

中小企業が業務効率化を目的としたDXを始めるなら何から取り組むべきなのか、「楽楽シリーズ」を提供する株式会社ラクスを講師に招き、紹介します。

とき 令和7年1月27日(月) 15:00~16:30

ところ 湖西地域職業訓練センター

対象者 中小企業の経営者・経理担当者、中小企業のDXに興味がある人

内容 DXに取り組むべき背景や具体的な取り組み事例、バックオフィス業務の効率化、使える補助金の案内など

問い合わせ先

モノづくり推進室 TEL.053-576-0018

E-MAIL: mono@city.kosai.lg.jp



税・その他

湖西市子ども・子育て会議の開催

湖西市子ども・子育て支援事業計画を含む湖西市こども計画策定に向けて施策について審議し、市政に反映させるための会議です。

とき 令和7年2月4日(火) 10:00~11:30

※傍聴受け付け 9:30~9:45

ところ 市役所3階 委員会室

問い合わせ先

こども政策課 TEL.053-576-1813



年末年始も消費者トラブルにご注意を！

投資詐欺やクレジットカードの不正利用など悪質商法の手口が複雑化・巧妙化しています。特に年末の慌ただしい時期は、心にゆとりがなくなり、消費者がトラブルに巻き込まれる危険が高まります。

「自分は大丈夫」と過信せず、消費に関するトラブルが発生したら、ご相談ください。

相談先

湖西市消費生活相談室

TEL.053-576-1609

消費者ホットライン TEL.188



〈広告欄〉

償却資産の申告期限は1月31日(金)です

市内に償却資産(事業のために所有する機械・備品など)を所有している場合は、申告書の提出が必要です。必ず、償却資産の状況を申告してください。

基準日 令和7年1月1日

提出書類 償却資産申告書および種類別明細書

提出方法 問い合わせ先に直接持参、郵送または電子申告

提出期限 令和7年1月31日(金)

その他 住宅用であっても、10KW以上の太陽光発電設備で全量売電している場合は申告が必要です。

問い合わせ先 税務課 TEL.053-576-1217



事業者の皆さまへ 子育てガイドブックの発行を 予定しています

(株)サイネックスと協働して、子育て情報を掲載した子育てガイドブックを令和7年度に発行する予定です。この冊子に係る費用は、事業者の皆さまの広告料で賄われます。令和7年1月末までに(株)サイネックスの営業担当が訪問する場合があります。ご理解・ご協力をお願いします。

問い合わせ先

事業について▶

こども未来課 TEL.053-576-4794

広告について▶

(株)サイネックス TEL.053-452-8753

会計年度任用職員の募集

湖西市・湖西市教育委員会では、会計年度任用職員の募集を行っています。詳しくは二次元コードからご確認ください。



◀湖西市



◀湖西市教育委員会

NO! 滞納!

地域を支える必要な財源を確保するため 市税は期限内に納付しましょう!

納期限は?

税金の種別によって納期限が異なります。詳しくはウェブサイトをご確認ください。

納期限までに納付しないと?

督促状や催告書などを送付しても、理由がなく滞納する人に対しては、財産調査の上、差し押さえなどの滞納処分を行います。



納付方法は?

金融機関での払い込みのほか、コンビニ、スマホアプリ決済などでも納付ができます。

事情があり、納期限までに納めることができない場合は、問い合わせ先まで早めにご相談ください。

問い合わせ先

税務課

TEL.053-576-4536

FAX.053-576-1896

納期などの
詳細はこちら▶



いじめに関する相談・通報はこちらへ▽

相談方法 対面、電話 平日8:30~17:00 メールでの相談・通報は24時間受け付け

問い合わせ先

こども政策課 TEL.053-576-4922

(いじめ防止対策準備室)



〈広告欄〉



かとう はるみ
加藤 春美さん(新居)

令和5年度高齢者歯科健診にて20本以上自分の歯が健在する人について審査を行い、湖西市民では、加藤さんが最高点で県のコンクールに推薦されました。

令和6年度 8020県民表彰受賞

おめでとうございます



加藤さんは、令和6年度「^か噛むカム8020コンクール」で、静岡県内で10人の「8020県民表彰者」に選ばれ、11月10日(日)には静岡市で表彰式が行われました。現在81歳で、自分の歯が28本あり、歯肉の状態も良好。定期的にかかりつけの歯科医に口の中の状態をチェックしてもらっているそうです。心身の機能で衰えているところがないか調べる「基本チェックリスト」でも満点で心身ともに健康です。しっかり噛んで食べられるため、スルメや煎り大豆など固い物が好きと話されました。また、一口で30回以上噛んで、食事にゆっくり時間をかけているとのことでした。

健康の入り口はしっかり噛める歯と歯茎。日頃の歯みがきに加え、月に一度は歯科医院で歯のチェックをしましょう。

毎月1日は「こさい健康の日」

問い合わせ先 高齢者福祉課

TEL.053-576-4916 FAX.053-576-1220

知っていますか？「オーラルフレイル」

日頃、口のケアをどのようにしていますか。何歳になってもしっかり噛んでおいしく食べられるように、今回は「オーラルフレイル」について紹介します。



オーラルフレイル 「口の機能が低下する危険性が高まっている一歩手前の状態」を指し、具体的な症状としては、噛みにくさ、食べこぼし、むせ、滑舌の低下などがあります。この段階で適切な対策を行うことで、口の機能低下を防ぐことが可能です。

オーラルフレイルのチェックをしよう！

①自分の歯は何本ありますか？ <small>(さし歯や金属をかぶせた歯は自分の歯として数えます。インプラントは自分の歯として数えません。)</small>	<input type="checkbox"/> 0～19本	<input type="checkbox"/> 20本以上
②半年前と比べて固いものが食べにくくなりましたか？	<input type="checkbox"/> はい	<input type="checkbox"/> いいえ
③お茶や汁物などでむせることがありますか？	<input type="checkbox"/> はい	<input type="checkbox"/> いいえ
④口の渇きが気になりますか？	<input type="checkbox"/> はい	<input type="checkbox"/> いいえ
⑤普段の会話で、言葉をはっきりと発音できないことがありますか？	<input type="checkbox"/> はい	<input type="checkbox"/> いいえ

※ピンクの欄に2つ以上当てはまった人はオーラルフレイルの可能性がります。早めにかかりつけの歯科医に相談しましょう！ 今日からできるオーラルフレイル対策はこちら(日本歯科医師会ウェブサイト)▶



〈広告欄〉



12月3日生 ^{きのした} ^こ木下 あい子さん(古見)

100歳を迎えた皆さんを訪問し、お祝いしています。

※許可をいただいた人のみ掲載しています。写真はウェブサイトをご覧ください。



図書館たより

Library Information

中央図書館 TEL.053-576-4351 FAX.053-576-1100
新居図書館 TEL.053-594-3155 FAX.053-594-3604



1月 開館時間 9:30~18:30

● 中央図書館休館日 1~4、6、14、20、27日

▲ 新居図書館休館日 1~4、7、14、21、28日

日	月	火	水	木	金	土
			1▲	2▲	3▲	4▲
5	6	7	8	9	10	11
12	13	14▲	15	16	17	18
19	20	21▲	22	23	24	25
26	27	28▲	29	30	31	

おはなし会 (10時30分~11時)

▶ ちいさい子向け (3歳ぐらゐまで)

中央図書館 16日(木)

新居図書館 9日(木)、23日(木)

▶ 幼児、小学生向け

中央図書館 18日(土)、25日(土)

新居図書館 18日(土)

■ ブックスタート 「子育て応援情報」(16ページ) をご覧ください。



新着本

湖西市立図書館ウェブサイトをご覧ください▶



1月の休日救急当直医(9:00~17:00)

1日	伊藤医院 (内・小) TEL.053-578-0658	12日	疋田クリニック (内・循・小) TEL.053-594-8222
2日	みなとクリニック (内・循) TEL.053-595-0780	13日	伊藤医院 (内・小) TEL.053-578-0658
3日	長尾クリニック (内・循・小・糖尿病内) TEL.053-574-3222	19日	なかしま内科 (内・消) TEL.053-574-3317
5日	きもと小児科 (小) TEL.053-576-1938	26日	いしはま医院 (内・消・小) TEL.053-573-0101

市のようす ※外国人を含む

令和6年11月末現在の人口など	前年同月末数	令和6年11月の異動者数
■人口 57,386人	58,106人	■転入 197人
■男 29,664人	29,911人	■転出 189人
■女 27,722人	28,195人	■出生 25人
■世帯数 25,304世帯	25,157世帯	■死亡 55人

広報こさいのご感想をお待ちしています

右の二次元コードから入力してください。

※個別に回答はできません。

※匿名での投稿が可能ですが、誹謗中傷などはお控えください。



お知らせ

新春イベントに参加しよう!

● 中央図書館

▶ 本の福袋貸し出し・高校生による書道展・としょかんパパのおはなし会
とき 1月5日(日) 9:30~

▶ 人形劇

とき 1月11日(土) 10:30~11:00
ところ 中央図書館2階 視聴覚室

● 新居図書館

▶ 本の福袋貸し出し・リサイクル本の配布
※なくなり次第終了

とき 1月5日(日) 9:30~

▶ 新春工作教室

とき 1月12日(日)
10:00~12:00、13:00~15:00

※詳しい内容は、館内掲示やウェブサイトをご覧ください。



各種サービスが利用できます!

蔵書コピー、静岡新聞データベース+日経テレコン閲覧サービス、国立国会図書館デジタル資料送信サービス、調べもの相談など、さまざまなサービスがあります。詳しくは二次元コードをご確認ください。



休日救急当直医についてのお知らせ

- 担当医が変更になる場合があります。受診前に必ず電話をしてから受診しましょう。
- 市立湖西病院および浜名病院では365日24時間体制で救急医療業務を実施しています。
- 最新の情報は、市ウェブサイト(右の二次元コード)でご確認ください。



同報無線 自動放送▶

市内に気象情報が発表された場合や、震度4以上の地震が計測された場合などに、自動に同報無線が放送されます。

同報無線テレホンサービス▶ TEL.0120-331-282

<https://www.city.kosai.shizuoka.jp/>

「同報無線が聞こえなかった」というときは、同報無線テレホンサービスや市ウェブサイトで、同報無線の内容を確認することができます。

編集後記

最後までお読みいただいた皆さんへ

冷え込む日が増えてきました。電気代が気になり、自宅の暖房をつけるのをためらっていましたが、いよいよエアコンをつけ始めました。節電という我慢するようなイメージがありますが、器具や設備を変えることで快適さを維持したまま節電できることがあります。節電器具への補助制度は6・7ページでご紹介しています。(T・M)

11/8 救急搬送を迅速に行うために 情報伝達訓練

消防署と市立湖西病院が合同で「救急活動シミュレーション訓練」を行いました。今回は、病院連絡(収容依頼)の知識および技術向上のため、搬送をする側と搬送を受ける側に分かれて、傷病者の情報を迅速かつ正確に伝えました。訓練後に医師および看護師から指導を受けた消防職員は「緊急時こそ医療機関が必要とする情報を伝えられるよう、冷静に対応したい」と話しました。



11/30 しずおか市町対抗駅伝 歴代最高第5位!



第25回静岡市町対抗駅伝競争大会が静岡市で開催され、湖西市チームは市の部で過去最高の5位に輝きました。第8区の走者を務めた金田陽愛さん(岡崎中学校1年)が区間賞となる力走を見せたほか、チーム一丸となった走りで駿河路を駆け抜けました。

湖西市チームは、昨年に続き過去最高順位の更新を目標に、6月から練習に取り組んできました。チーム関係者は区間賞の金田さんについて「熱心に練習に取り組む姿勢は、他のメンバーの刺激になっていた。その姿を見て、チーム全体の意識やレベルが上がっていった」と話しました。



大好評! うなぼんカプセルトイ第3弾を販売開始!

第3弾はアクリルマグネットとアクリルスタンドが2種ずつの計4種。イラストは、広報こさいやうなぼんX(旧Twitter)で連載中の4コマ漫画から名場面を取り上げたものです。

販売場所 湖西市役所1階 市民課前
販売価格 300円(4種類のうち1つがランダムで出ます。)

問い合わせ先 秘書広報課
TEL.053-576-4541 FAX.053-576-1139



▲アクリルマグネット



▲アクリルスタンド

「うなぼんびより」はXでも連載中! X限定で掲載のお話もあります。ぜひフォローをお願いします! ▶

