

広報こさい Kosai

市民協働で創る「市民が誇れる湖西市」

平成29年

11月号

湖西市の家計簿 平成28年度決算概要 2

「マイナポータル」で子育てワンストップサービス 5

平成29年度 湖西市表彰 6

ふるさと情報局 14

生き残る道 自分たちで考える

9月1日(金)、市内で総合防災訓練が実施されました。表鷲津自治会では地域の中学生を対象に、地域防災指導員による「DIG(※)」を実施。参加者は自分たちの住む地区の地図を津波浸水区域などの災害危険箇所が記載されたハザードマップをもとに色分けし、みんなで話し合いながら避難場所への適切な経路を考えました。

(※)DIGとは…参加者が地図を使って防災対策を行う訓練のこと。「Disaster(災害)」「Imagination(想像力)」「Game(ゲーム)」の頭文字をとって命名された。

決算概要



平成28年度の決算がまとまりました。皆さんが納めた市税や国、県からのお金がどのように使われたのか、決算のあらましをお知らせします。決算について、詳しくはウェブサイト(「湖西市財政課」で検索)をご覧ください。

問合せ先 財政課(☎ 576-1112 FAX 576-4876)

一般会計

歳入決算額 223.5億円(前年度比0.4%減)

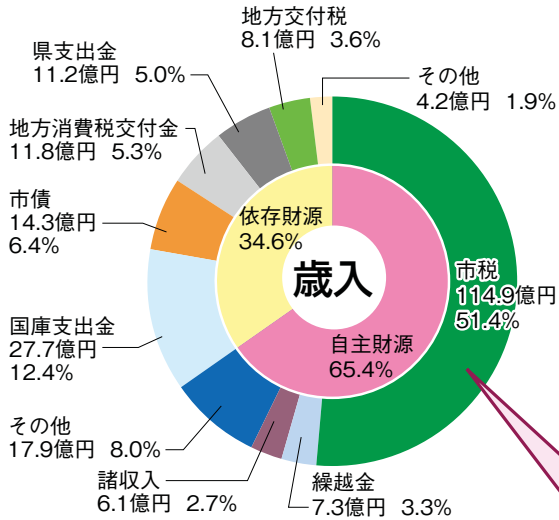

引き上げ分の地方消費税収は 社会保障施策へ使われます。

地方消費税交付金のうち、消費税率引き上げに伴う社会保障財源分は4.5億円となります。この財源は、子育て支援事業などの少子化対策や医療・介護事業に充てられています。

諸収入には競艇事業収入が含まれています。

平成28年度の浜名湖競艇企業団からの配分金は3.0億円。小学校の施設整備や道路整備、地震津波対策事業などに充てられています。

歳出決算額 212.4億円(前年度比0.8%増)

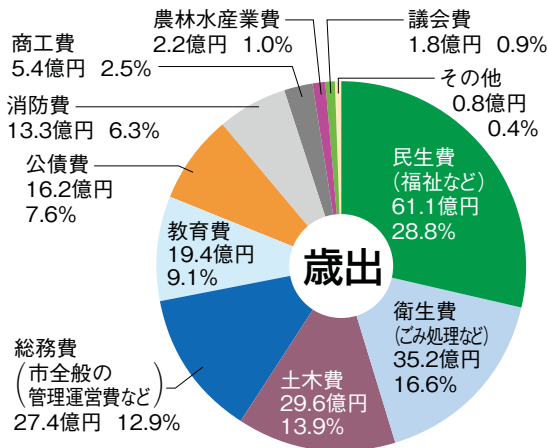

市民1人当たりの市税

(※3月末現在の総人口(60,306人)で算出)

合計 190,500円



個人市民税
57,700円

法人市民税
17,400円

市たばこ税
5,800円

軽自動車税
2,600円

固定資産税
100,600円

都市計画税
6,400円

都市計画税の使い道

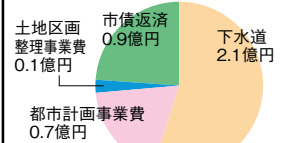

市の財政を給与400万円の家計に例えると…

【収入】

・基本給、手当(市税、地方消費税交付金など)	400万円
・パート収入(使用料・手数料)	53万円
・親からの援助(国、県支出金)	112万円
・借金(市債)	41万円
・貯金の取り崩し(基金からの取り崩し)	16万円
・繰越金(昨年度残額の繰越金)	21万円
合計	643万円

① 定期預金残高 130万円 ② ローン残高 523万円

上記①②は、一般会計でいうところの
①積立金総額、②市債残高に当たります。

【支出】

・食費(人件費)	118万円
・家族の医療費(扶助費)	106万円
・光熱水費、日用品代(物件費)	102万円
・教育費など(補助金、貸付金)	91万円
・車などの修理代(維持補修費)	11万円
・家の増改築など(投資的経費)	78万円
・子どもへの仕送り(他会計への繰出金)	58万円
・ローンの返済(公債費)	47万円
合計	611万円
普通預金(差引残高)	32万円

平成28年度 各会計決算総括表 (単位:億円)

会計	区分	歳入		歳出	差し引き (A - B)
		金額(A)	うち一般会計 からの繰入金	金額(B)	
一般会計		223.5		212.4	11.1
特別会計	国民健康保険事業	69.7	3.0	64.7	5.0
	介護保険事業	38.0	5.3	35.7	2.3
	後期高齢者医療事業	5.7	1.1	5.7	0.0
	公共下水道事業	15.7	8.9	14.8	0.9
企業会計	水道事業	収益的収支	12.5	10.7	1.8
		資本的収支	0.1	3.9	▲3.8
	病院事業	収益的収支	34.3	34.3	0.0
		資本的収支	4.1	4.6	▲0.5
合計		403.6	30.3	386.8	16.6

収益的収支

1年間の事業活動に関する水道料、入院費、外来診察料などの収入と、材料費や電気料、職員の給与などの支出のことです。

資本的収支

将来にわたる維持管理に必要な企業債や水道工事負担金収入などの収入と、水道管敷設経費、企業債の元金償還金、医療機器の購入などの支出のことです。



市債残高

(単位:億円)

年 度	27年度	28年度
一般会計	181.8	181.8
公共下水道会計	108.5	105.3
水道事業会計	11.4	9.7
病院事業会計	14.6	11.7
合計	316.3	308.5



市債とは、地方公共団体が行う借り入れです。一般会計についてはほぼ増減なし、他会計においては7.8億円減少しています。

湖西市が将来負担すべき負債

(単位:億円)

一般会計の地方債残高	181.8
債務負担行為に基づく支出予定額	5.2
他会計地方債残高(繰出見込額)	94.3
一部組合負担等地方債残高(負担見込額)	0.9
退職手当負担見込額	30.8
土地開発公社負債額(負担見込額)	1.2
将来負担額(合計)	314.2

財政力指数 (3カ年平均)

年 度	26年度	27年度	28年度
財政力指数	0.969	0.993	1.016

財政力指数とは、各地方公共団体の財政力を示す指数です。標準的な行政を行うために必要な歳出に対しての、税金などの歳入の比率を表しています。

基金残高

(単位:億円)

年 度	27年度	28年度
財政調整基金	19.5	25.0
その他の基金	26.2	26.4
合計	45.7	51.4

今後の歳入の減少に備えるため、基金全体の残高は前年度に比べ5.7億円増加しています。



財政健全化判断比率 および 資金不足比率

区分	湖西市		県内市 平均 (27年度)	早期(経営) 健全化基準	説明
	28年度	判断			
実質赤字比率	黒字	良好	赤字団体なし	12.82%	一般会計などの赤字の程度を指標化
連結実質赤字比率	黒字	良好	赤字団体なし	17.82%	地方公共団体全体としての赤字の程度を指標化
実質公債費比率	6.9%	良好	7.9%	25.0%	借入金の返済額およびこれに準じる額の大きさを指標化
将来負担比率	31.1%	良好	26.5%	350.0%	借入金や将来支払っていく可能性のある負担などの残高を指標化
資金不足比率	資金不足 会計なし	良好	資金不足 会計なし	20.0%	公営企業会計ごとの資金不足額を指標化

平成28年度決算に基づき算定した湖西市の「健全化判断比率および資金不足比率」は、全て基準を下回り**健全**な財政状態であることを示しています。

平成28年度決算はこのとおりですが、今後地方交付税などの歳入の減少が見込まれます。

湖西市の将来に向けた厳しい財政状況を来月号でお知らせします。

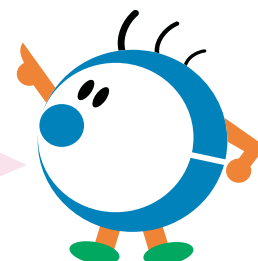

いつでも

早朝から夜間、土日祝日も取得できる!

●利用時間 6時30分～23時

※年末年始とシステムメンテナンス時間を除く

どこでも

日本全国の指定コンビニで取得できる!

●利用できるコンビニ

全国のセブン-イレブン、ファミリーマート(サークルKサンクス)、ローソン、ミニストップ ほか

かんたん

申請書の記入不要。ATMのような画面で操作!

●利用に必要なもの

- マイナンバーカード (個人番号カード) 
- 利用者証明用電子証明書の暗証番号(カードを交付する際に設定した4桁の数字)



マイナンバーカードで便利に!
証明書がコンビニで取得できます

※ご注意ください

コンビニ交付は、マルチコピー機が設置されている指定店舗のみで利用可能です。全てのコンビニで利用できるわけではありませんのでご注意ください。

取得できる証明書の種類と交付手数料

	証明書の種類	利用できる範囲	交付手数料
①	住民票の写し	湖西市に住民登録がある本人または同一世帯の人	350円
②	印鑑登録証明書	湖西市で印鑑登録をしている本人分のみ	350円
③	戸籍(全部・個人)事項証明書(戸籍謄抄本)	湖西市に本籍地と住民登録がある本人または同一戸籍の人	450円
④	戸籍の附票の写し		350円
⑤	市県民税所得・課税証明書	湖西市に住所があり、1月1日に住所のあった人(最新分のみ)	350円

問合せ先 ●住民票・印鑑証明・戸籍証明について…市民課 TEL 576-4531 FAX 576-4880
●所得・課税証明について……………税務課 TEL 576-4536 FAX 576-1896



パソコン スマートフォン 郵便申請

申請方法について詳しくは・・・

[マイナンバーカード総合サイト](#)

申請してね! マイナンバーカード

- 初回交付手数料は無料
- カード1枚で個人番号と本人の身元確認が可能(身分証明書として利用可能)
- プラスチック製だから紙の通知カードより丈夫!



コンビニ交付・カード申請についての問合せ先 市民課 TEL 576-4531 FAX 576-4880

マイナンバーカードの使い道が広がります！

「マイナポータル」で 子育てワンストップサービス

●子育てワンストップサービスとは？

10月から開始

マイナポータルの「ぴったりサービス」を利用して、自分に合った子育てに関するサービスを探したり、オンライン上で申請書を作成して印刷したりすることができます。

10月からは、マイナンバーカードを使って申請内容を送信することができるようになります。湖西市では、児童手当の手続きや保育所などの入所申請を順次オンライン申請できるようにしていきます。



マイナポータルって何？

マイナポータルは政府が中心となり運営するオンラインサービスです。

マイナンバーカードを使って、子育てに関する行政手続きができたり、行政からのお知らせを受け取ったりすることができます。

サービス検索はカードがなくても利用可能！

●あなたの情報（自己情報表示）
自分の情報を確認することができます。

●やりとり履歴（情報提供等記録表示）
自分の個人情報、行政機関がやりとりした履歴を確認することができます。

●お知らせ
行政の各種情報保有機関から配信されるお知らせを受け取ることができます。

●ぴったりサービス
(行政サービス検索と電子申請)
自分にあったサービスの検索ができたり、オンライン申請などができたりします。

●もっとつながる（外部サイト連携）
外部サイトを登録することで、マイナポータルから外部へのログインが可能となります。

マイナポータルを利用するためには？

マイナポータル

検索

●必要なもの

- マイナンバーカード（個人番号カード）
- ICカードリーダを接続したパソコンまたはマイナンバーカードの読取が可能なスマートフォン

これらの機器がない人は、市民課窓口または新居支所のマイナポータル用端末をご利用ください。



- マイナンバー制度・マイナポータル全般について
マイナンバー総合フリーダイヤル TEL 0120-95-0178
平日 9:30～20:00 土日祝 9:30～17:30（年末年始を除く）
- 子育てワンストップサービスについて
情報政策課 TEL 576-2312 FAX 576-1115

1人に1つ。
マイナンバー



平成29年度 湖西市表彰

10月2日(月)市役所市長公室にて、平成29年度湖西市表彰式が行われました。式典では、長年にわたり各分野で湖西市の発展に尽力された受賞者の皆さんに、市長から表彰状が贈られました。今回表彰された皆さんをご紹介します。

問合せ先
秘書広報室
TEL 576-1155
FAX 576-1139

文化功労



きんばら つぐお
金原 戒雄さん
82歳・新居町新居

昭和62年より文化財保護審議委員を22年にわたり務め、市内の文化財の保護保存と啓発に尽力されました。金原氏が出版に携わった書籍である「新居町史・新居郷・文化財のしおりシリーズ」、「新居書留帳」、「戦争とあらい」などは、いずれも郷土史の基礎資料として価値が高いものと評価されています。また、豊富な知識をいかし、生涯学習、文化財についての講師を務めるなど、文化財の啓発にも力を注いでおられます。

文化功労



やまもと ゆういち
山本 祐一さん
93歳・大知波

平成6年より文化財保護審議委員を20年にわたり務め、市内の文化財の保護保存と啓発に尽力されました。湖西の歴史に関する書籍の執筆や編集に従事し、「目で見える湖西・引佐・浜名の100年」や「湖西市史」、「湖西風土記文庫」の出版に携わってきました。他にも校歌・園歌10数篇の作詞を手掛けたほか、郷土の歴史についての市民講座の講師を務めるなど幅広く活躍されました。

消防功労



すがぬま とおる
菅沼 透さん
55歳・吉美

平成5年より通算22年間にわたり湖西市消防団員として消火活動や災害防御活動などに努め、市民の生命・身体及び財産を守るとともに、湖西市消防団の充実発展のための活動を続けてきました。22年間の活動のうち、平成25年から4年間は、消防団長として、団員の資質及び技能の向上・規律の保持・消防力の強化に尽力されました。

消防功労



まつもと しげのり
松本 重慎さん
48歳・新居町内山

平成5年より通算24年間にわたり湖西市消防団員として消火活動や災害防御活動などに努め、市民の生命・身体及び財産を守るとともに、湖西市消防団の充実発展のための活動を続けてきました。24年間の活動のうち、平成18年から9年間は本部長として、平成27年から2年間は、消防団副団長として、団員の資質及び技能の向上・規律の保持・消防力の強化に尽力されました。

善行功労



まきの たにこ
牧野 谷子さん
69歳・古見

平成3年より長年にわたり湖西国際交流協会事務局職員・ボランティアスタッフとして、湖西市の国際交流・多文化共生の推進事業に携わり、在住外国人への情報提供不足などの問題解消に尽力されたほか、国際交流協会の発展にも貢献されました。現在も市の委託事業である日本語教室においてボランティアとして活動をされており、多文化共生の推進に寄与されています。

善行功労



ふじい しげこ
藤井 繁子さん
76歳・大知波



やすい せつこ
安井 節子さん
79歳・太田



よしはら みつえ
吉原美津江さん
73歳・太田

平成8年度に、知波田駅前観光トイレが建設されましたが、当時は定期的な清掃が実施されておらず、状況を見かねた藤井氏、安井氏、吉原氏の3人が相談をし、月に1度の清掃をボランティアで行って来ました。3人による清掃は、現在では2週間に1回と、回数を増やして実施されており、20年間1度も休むことなく継続して行われ、その活動は地域住民から高く評価されています。

※順不同・年齢は10月2日現在

11月3日(金)

文化の秋を満喫しよう

11月3日は、「文化の日」です。

地域で大切に受け継がれてきた郷土の宝を一挙大公開します。

貴重な文化財を見られる機会ですので、ぜひお出かけください。

●問合せ先 スポーツ・文化課

TEL576-1140 FAX576-1237

特別公開 湖西中学校 ふるさと学習室

と き 10:00～15:00

ところ 湖西中学校南校舎1階(太田135)

内 容 古代から近代までの湖西の歴史を時代ごとに展示紹介。
大知波峠廃寺から発掘された墨書土器・木製品や民具などを見ることができます。

その他 スリッパなどの内履を持参してください。
西門からご来場ください。(駐車場は30台程度)



▲湖西窯から出土した土器

特別公開

応賀寺 県指定文化財「薬師堂と薬師如来座像」

と き 12:00～14:30

ところ 応賀寺(新居町中之郷68-1)

内 容 年に1度の本尊薬師如来の開帳にあわせ、
薬師堂と宝物館を公開します。



無料開放 新居関所史料館・紀伊国屋資料館

と き 9:00～16:30

ところ 新居関所史料館
紀伊国屋資料館

内 容 関所史料館にて館藏品展「諸国名所図会」開催中。
9:00～ 時代衣装体験ができます。
10:00～ 煎茶サービスあり。(先着150人)



▲大御門



お待ちしております

新居宿史跡案内人の会員募集

新居関所・紀伊国屋を拠点に史跡案内をするボランティアグループです。話すのが苦手でも、歴史に興味がある人ならどなたでも歓迎します。時代衣装でおもてなしをするなど、楽しく活動できます。(年会費1,000円)

問合せ先：新居関所史料館 TEL/FAX594-3615

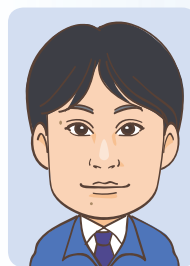

坂井 俊太

8月26日(土)JR鷺津駅前ひまわり広場にて、第24回湖西おいでん祭が盛大に行われました。このイベントは湖西市を代表する夏のイベントで、地域同士の交流と街の活性化を目的に企画されました。メインイベントの市民総踊りでは、小さなお

子様からお年寄りまで総勢680人が「佐吉のふるさと音頭」「湖西音頭」「湖西おいでん」「新居音頭」の4曲で華やかな踊りを披露しました。出店、ステージイベントでは、地元の出演22団体がダンスや銭太鼓、舞踊、歌唱など様々な内容で会場を盛り上げ、かき氷や生ビールを片手に楽しむ家族連れの姿が多くみえました。また今回、市民イベントに参加したポートレース浜名湖ブラスでは実際に水面を走っているような体験ができるVR(バーチャルリアリティ)ゴーグル体験や、お子様に人気のポートレース浜名湖メインキャラクター「スワッキー(燕)が、会場を練歩き子どもたちと触れ合ったり、写真撮影をして多くのお客様と賑わっていました。



▲ひまわり広場の様子



▲ステージイベント



▲スワッキーと一緒に撮影！

ボランティア活動へのお礼



当院の花壇の維持管理につきましては、^{ゆうゆうはな}「遊友花の会」のみなさんに協力をいただいております。今年も8月19日(土)に花の苗を植え替えていただきました。皆さんの心のこもった活動により、素晴らしい施設環境を保つことができています。厚くお礼申し上げます。

看護師(常勤職員)を募集しています

- 受験資格** 看護師資格を有する人(准看護師も可)
- 給与** 月額231,000円～(経験年数に応じ加算あり)
- 申込方法** 採用試験申込書(湖西病院ウェブサイトからダウンロードしてください)に必要事項を記入し、写真を貼って直接申し込み。看護師免許の写しを添付。
- その他** 採用試験の申し込みとは関係なく、院内見学をすることができますので、お気軽にご連絡ください。

申込先 湖西病院管理課
〒431-0431 湖西市鷺津2259-1
☎ 576-1231 FAX 576-1119



湖西病院だより

湖西病院からのお知らせです。

アメニティプラザへ
お越しください。

入場無料

第5回 湖西Neoテクノフェア

仕事・就職

◆問合せ先

湖西テクノフェア事務局
湖西市商工会内
TEL 576-0637 FAX 576-3981

とき

11月22日(水)、23日(木・祝)

10:00 ~ 16:00

※23日(木・祝)は15:00まで

ビジネスマッチング

●出展ブース (81 団体)

輸送機器、産業機器、医療・環境機器の中小メーカー、大学、
研究所など

ビジネスチャンスをお探しの人、市内企業に関心のある人、業
界研究をしたい高校生・大学生など、皆様のご来場をお待ちし
ています。入場無料、申込不要です。会場外にはフードブース
もあります。



23日(木・祝)は・・・

高校生・大学生向けの イベントを同時開催!

参加
無料

■学生用無料シャトルバスを運行します

(鷺津駅発、会場まで約 10 分)

11:10 / 11:30 / 11:50

12:10 / 12:30 / 12:50

高校生のための夢・応援セミナー

と き 13:00 ~ 14:00

対 象 高校生(男女共に可・保護者同伴可)

定 員 40人(先着順)

申込期限 11月17日(金)

申込先 湖西市女性活躍推進事業事務局
(受託: ㈱東海道シグマ)
TEL 0120-034-036

要申込

昨年度の参加者満足度は 100%!
どんな仕事があるの? 仕事は楽しい?
学生のうちに「やる
べきこと」って何?
魅力あふれる「製造
の世界」で働く女性
に、聞いてみよう!



市内企業への就職を
考えている大学生の皆さん、
ぜひご参加ください。

業界・企業研究フェアin湖西Neoテクノフェア

と き 12:00 ~ 15:00

対 象 2019年3月卒業予定の大学生など
(2018年3月卒も可)

持ち物 筆記用具

その他 事前予約の上、5社以上と面談した人に
図書カード1,500円分プレゼント。

申込先 湖西市人材確保支援事業事務局
(受託: ㈱東海道シグマ)
TEL 0120-034-036

「東海道シグマ 湖西テクノ」で検索



内容	
12:00 ~	テクノフェア・ 企業ブース見学ツアー
13:00 ~	オリエンテーション
13:20 ~	企業担当者との面談

NO! 滞納!

11月と12月は 県下一斉滞納 整理強化月間

問合せ先 税務課
TEL 576-4536
FAX 576-1896

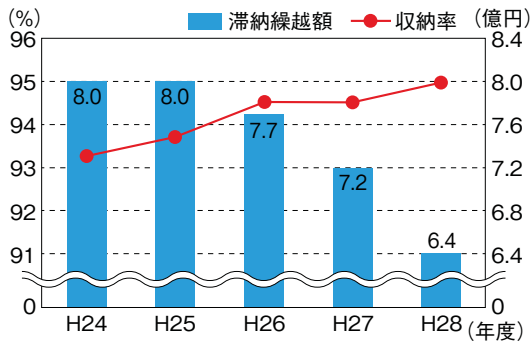

▲市税などの滞納繰越額と収納率のグラフ

市では、まちづくりなどの財源を確保するために、コンビニ納付を導入したり、納期限内の納付を呼びかけたりしています。それでも滞納となるケースが発生し、その滞納額の圧縮のため、滞納整理に取り組んでいます。その結果、過去5年間で市税などの収納率が1・7%向上し、滞納繰越額を約1億7千万円削減しました。今後もさらに収納率を高めていくため、11月と12月を「滞納整理強化月間」とし、滞納者に対する滞納処分を重点的に実施してまいります。

市の取り組み

納期限までに納付されない人に対しては、督促状や催告書の送付、電話連絡、自宅訪問などで自主的な納付を促しています。それでも理由なく滞納する人に対しては、財産調査を行った上で差押などの滞納整理を行っています。平成28年度は年間690件の差押を実施し、平成29年度は、滞納整理強化月間中



▲タイヤロックされた自動車の実例

平成28年度差押件数

預貯金	557件
給与	68件
不動産・動産	39件
所得税還付金	5件
その他債権	21件
合計	690件

(前年比 283 件の増加)

納付が困難な場合

に、住居などの捜索や自動車の差押も実施する予定です。事情があり納期限までに市税などを納めることができない場合は、お早めにご相談ください。市では平日の来庁が困難な人のために、毎月第2火曜日の夜間のほか、休日に納税相談を開設しています。

納税相談日をご利用ください

11月と12月は下記の日時に夜間や休日納税相談を開設します。市税の納税に関する相談や納付もできます。1月以降の納税相談日は、市ウェブサイトをご覧ください。

	とき	ところ
①	11月14日(火) 17:15~20:00(夜間)	市役所1階 税務課
②	11月26日(日) 9:00~12:00(休日)	
③	12月12日(火) 17:15~20:00(夜間)	
④	12月17日(日) 9:00~12:00(休日)	

※②④ポルトガル語の通訳がいます。
※④市税のほか、自動車税などの県税についても相談できます。

問合せ先 税務課 TEL 576-4536 FAX 576-1896

<広告欄>

広告掲載部分

11月は子ども・若者育成支援強調月間です。

社会全体で子ども・若者を支えるために「私たちにできること」を考えてみませんか？
子どもや若者の成長を周りの大人たちで見守り、支えていきましょう！

街頭キャンペーンを実施します

11月2日(木)に市内7店舗前で、青少年問題協議会委員、明湖会、補導員、警察の協力のもと、啓発チラシとグッズの配布を行います。



一斉補導を実施します

年2回(夏季・冬季)県内一斉少年補導を、補導員を中心に明湖会やPTA、警察などの協力を得て、100人以上の参加者で実施しています。



▲青パト

湖西市青少年補導員の活動

青少年をめぐる問題は、大きな社会問題となっています。このような状況の中で、湖西市青少年育成センター（社会教育課）では、関係機関、地域、学校、家庭と連携して、青少年の健全育成を目指して活動をしています。

青少年補導員は、地区推薦と市内全小・中学校、高校からの推薦で、合計46人で活動しています。月に1回～2回程度、市内8地区ごとに徒歩や青色回転灯装着車（青パト）による定期補導を実施しています。

問合せ先 社会教育課
TEL 576-4793 FAX 576-1237

11月はパープルリボン啓発月間です。



パープルリボンプロジェクトとは、DVや虐待への関心を呼び起こし、被害を受けている人に勇気を与えるための草の根運動で、紫色のリボンを着用することで暴力根絶の意思表示ができます。

市でも11月を啓発月間として活動しています。誰でも参加できる運動です。あらゆる暴力をなくしましょう！

DV（ドメスティック・バイオレンス）とは？

配偶者、交際相手などからの暴力のことをいいます。DVは、犯罪となる行為も含む重大な人権侵害です。

近年では中高生や大学生など、若者の間でも起きています。相手の携帯電話を見て他の人のアドレスを消させることもDVのひとつとされています。

悩まないで、相談を。

「自分も悪い、我慢すれば」と思っていませんか。ひとりで悩まないで、相談窓口をご利用ください。

- 湖西市女性相談(12ページ参照)
- 静岡県男女共同参画センターあざれあ
 - ・女性相談 ☎053-456-7879
 - ・男性相談 ☎054-272-7880
- 湖西警察署 ☎053-593-0110



※加は加害者、被は被害者のことです

D
V
の
サイ
クル

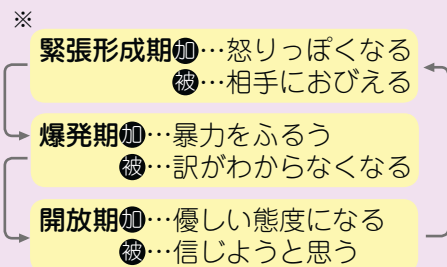

DVに含まれる行為

種類	内容(例)
身体的暴力	殴る、蹴る、ものを投げつける
精神的暴力	ののしる、ばかにする、無視
性的暴力	性行為の強要、避妊に非協力的
社会的暴力	人間関係や行動を制限、監視
経済的暴力	お金を使わせない、働かせない

◇DVを見て育つ子どもも被害者です！

DVは家庭内で起こることが多く、暴力を見て育つことは、心に深い傷を残し、子どもたちの将来も傷つけることになります。

11月



お気軽にご相談を!

今月の相談

- 相談は無料です。
- 秘密は固く守られます。

相談名	とき	ところ	内容	問い合わせ先
行政相談	6日(月) 13:30~15:30	地域安全安心ステーション	国の行政に関する苦情や相談に応じます。	総務課 ☎576-1698 FAX576-1115
	9日(木) 13:30~15:30	新居地域センター		
夜間納税相談 休日納税相談	14日(火) 17:15~20:00 26日(日) 9:00~12:00	市役所税務課	市県民税、国民健康保険税などの納税相談に応じるほか、納付もできます。	税務課 ☎576-4536 FAX576-1896
年金相談	9日(木) 10:00~15:00	新居地域センター	厚生年金に関する相談のほか、年金に関して幅広く相談に応じます。	浜松西年金事務所 ☎456-8511 FAX452-8011
	16日(木) 10:00~15:00	西部公民館		
	30日(木) 10:00~15:00	健康福祉センター(おぼと)医師控室		
障害者(児)相談	月~金 8:30~17:00	健康福祉センター(おぼと)相談室	障害者(児)について生活、そのほか幅広く相談に応じます。	障害者相談支援センター みなづき ☎576-4796 FAX576-4213
人権相談	15日(水) 9:00~12:00 ※事前に連絡してください	健康福祉センター(おぼと)相談室	人権擁護委員が、日常生活での困り事・悩み事の相談に応じます。	地域福祉課 ☎576-1295 FAX576-1220
女性相談	2日(木) (10:00~12:00) 9日(木) (電話相談) 16日(木) (13:00~16:00) (面談、予約制)	☎576-4878	女性の相談員が、夫婦やパートナーとの関係、子どもや家族の問題などについて相談に応じます。	市民協働課(相談用) ☎576-4878 FAX576-1115
家庭児童相談	月~金 9:00~15:30	健康福祉センター(おぼと)相談室	子どもたちが成長していくときに生じる問題の相談に応じます。	子育て支援課 ☎576-1125 FAX576-1220
多重債務者相談	21日(火) 13:00~16:30 予約制(先着5人まで)	市役所一般相談室	弁護士が住宅ローンやクレジット、サラ金による多重債務などに関する相談に応じます。	消費生活相談室 ☎576-1609 FAX576-4880
消費生活相談	月~金 9:00~15:00	市役所一般相談室	訪問販売や通信販売などの消費に関する相談や、疑問に答えます。	消費生活相談室 ☎576-1609 FAX576-4880
ヤングダイヤル こさい ※電話相談	月(水)金 9:00~17:00	☎576-0770	学校・職場・家庭などにおける青少年の悩みごとの相談に応じます。	社会教育課 ☎576-4793 FAX576-1237
	火(木)土 9:00~17:00	☎577-5116		
法律相談	25日(土) 9:00~12:00 予約制(先着8人まで)	新居地域センター	弁護士が、専門的な法律の相談に応じます。(1人20分程度)	湖西市 社会福祉協議会 ☎575-0294 FAX575-0263
	7日(火) 13:00~16:00 25日(土) 9:00~12:00 予約制(先着8人まで)	健康福祉センター(おぼと)相談室		
司法書士相談	14日(火) 13:00~16:00 予約制(先着8人まで)	健康福祉センター(おぼと)相談室	司法書士が、相続や不動産登記、成年後見などの相談に応じます。(1人20分程度)	湖西市 社会福祉協議会 ☎575-0294 FAX575-0263
内職相談	火(金) 9:30~16:30	新居地域センター2階	内職に関する相談に応じます。あっ旋、企業などからの内職の求人も受け付けます。	ハローワーク浜松 湖西市地域職業相談室 ☎594-0855 FAX594-0857
こころの健康福祉総合相談	13:30~15:30 2日(木) 予約制 (開催日の1週間前までに要予約)	西部健康福祉センター 浜名分行舎	不眠や不安、ひきこもり、アルコールなどの依存症、物忘れや認知症、思春期の問題など、こころの病気や健康について、精神科医、保健師が相談に応じます。	西部健康福祉センター 浜名分行舎 ☎594-3661 FAX594-3075
エイズ検査・相談	9日(木) 17:00~19:45 22日(水) 9:30~11:00 予約制	中遠総合庁舎 西館1階検診室 (磐田市見付3599-4)	エイズ感染の心配がある人の血液検査や相談に応じます。	西部健康福祉センター ☎0538-37-2253 FAX0538-37-2224
マミーズサポート (産後ケア・育児相談)	28日(火) 14:00~17:00 予約制	市立湖西病院 (健診センター2階)	産後1年未満の母子を対象に産後ケア、育児に関する相談に応じます。	市立湖西病院 ☎576-1232 FAX576-2048
子育て相談	窓口または電話にて 日程を調整します。	子育て支援センター (新居町浜名485)	子育ての相談に応じます	子育て支援センター ☎594-5922 FAX594-5923

けんこう伝言板

お問い合わせは、健康増進課へ
☎576-4794 FAX576-1150
は健康マイレージ2ポイント



※下記以外にも、随時電話などで相談できます。

行事名	対象	とき	ところ	持ち物	
母子手帳の交付と妊婦講座	妊婦	10日(金) 21日(火)	受付9:00~9:15 9:15~11:30	3階 小会議室	妊娠届出書 母子手帳(交付済みの人) マイナンバーが確認できる書類 顔写真付きの本人確認書類
おかあさん教室	今月のおかあさん教室はお休みです。				
プレバ・プレマ教室	妊婦とその夫	25日(土)	受付9:00~9:15 9:15~12:00	2階 栄養指導室	母子手帳
離乳食教室	29年7月生まれの第1子と保護者および希望者	22日(水)	受付9:00~9:15 9:15~12:00	2階 栄養指導室	母子手帳、バスタオル
すくすく育児教室(7~8か月児教室)	29年3月生まれの第1子と保護者および希望者	8日(水)	受付9:00~9:15 9:15~11:30	2階 栄養指導室	母子手帳、バスタオル、アンケート、おふいひも
1歳6か月児健康診査	28年4月生まれの子	1日(水)	受付13:00~13:20 13:20~	2階 健康ホール	母子手帳、バスタオル、アンケート、歯ブラシ ※お子さんは歯みがきをしてください
2歳親子教室	27年10月1日~15日 生まれの子とその保護者	6日(月)	受付13:00~13:20 13:20~	2階 健康ホール	母子手帳、バスタオル、アンケート、歯ブラシ ※お子さんは歯みがきをしてください ※保護者も歯周病検診を行います
	27年10月16日~31日 生まれの子とその保護者	27日(月)			
3歳児健康診査	26年8月生まれの子	15日(水)	受付13:00~13:20 13:20~	2階 健康ホール	母子手帳、バスタオル、アンケート、歯ブラシ ※アンケートは後日送付します
育児相談	どなたでも	14日(火)	受付9:30~11:00	2階 健康ホール	母子手帳、バスタオル ※相談のある人は、前日までに電話で予約
遊びの広場	どなたでも ※身長体重計、おもちゃなどを常設	月~木	9:00~15:00	2階 遊びの広場	開放日2、7、8、13、14、16、21、22、28、29、30日 ※開放日は変更になる場合があります
ちびっこ相談	子どもの発達面で心配のある人	9日(木) 20日(月)	予約制	2階 健康ホール	※あらかじめ健康増進課へお電話ください
ことばの相談	今月のことばの相談はお休みです。				
健康相談	心身の健康について心配・不安のある人、その家族	30日(木)	13:30~16:00	2階 栄養指導室	※前日までに電話で予約 ※都合の悪い場合は日程を調整しますので、ご相談ください。また希望者にもぞ汁の塩分チェックを実施します(汁物持参)

毎月1日はこさい健康の日
今月のテーマは
「免疫力を高めよう！」



免疫力を高めてインフルエンザを予防しよう！
うがい手洗いも忘れずに。

●切り干しだいこんのスープ



野菜の甘味を感じる、優しい味のスープです。

材料(4人分)

切り干しだいこん … 24g
にんじん…………… 40g
キャベツ…………… 80g
玉ねぎ…………… 100g
にんにく…………… 少々
オリーブ油………… 小さじ1
水…………… 720ml
固形コンソメ………… 1個
塩…………… 少々
こしょう…………… 少々
パセリ…………… 適量

作り方

- ①切り干しだいこんは水で戻してから食べやすい長さに切る。
- ②にんじん、キャベツはせん切り、玉ねぎは3mmのスライスに切り、にんにくはすりおろす。
- ③鍋にオリーブ油とにんにくを入れ、香りが出たらにんじん、玉ねぎ、切り干しだいこんの順に炒める。具に油がなじんだら、キャベツと水、コンソメを加えて煮る。
- ④塩、こしょうで味を調べ、みじん切りのパセリをちらす。

1人分 ●エネルギー49kcal たんぱく質1.3g 脂質1.2g カルシウム49mg 鉄分0.4mg 食塩0.7g

☆プチ情報☆ 健康に関する相談は健康増進課へどうぞ。みそ汁などの塩分測定もできます！

問合せ先 健康増進課 ☎576-4794 FAX 576-1150 長寿介護課 ☎576-1212 FAX 576-1220

コーちゃん健康マイレージガイド スポーツの秋！時間をつくってウォーキングしよう！

ふるさと情報局

My Town Information

Event イベント

第24回湖西市青少年健全育成大会

青少年が心豊かに、明るく健やかにたくましく成長するためには、その環境を整備することが大切です。若者の育成には何が求められているか、考えてみませんか。

- とき** 10月28日(土) 9時30分～11時30分(9時開場)
- ところ** 新居地域センター
- 内容** 青少年健全育成表彰、家族の詩発表、少年の主張など
- 問合せ先** 社会教育課
☎ 576・4793
FAX 576・1237

親子であそぼう

親子リズム遊びやおもしろ人形作りなど、みんなで元気にあそぼう！フリートークもあります。



▲親子リズム遊びの様子

- とき** 11月4日(土) 9時30分～11時30分(受付開始9時15分)
- ところ** 西部公民館
- 対象** 市内在住の未就学児とその保護者(先着25組)
- 持ち物** お茶、タオル、上靴
- 申込方法** 10月30日(月)までに申込先へ直接またはFAXにて申込。
- 申込先** 社会教育課
☎ 576・4793
FAX 576・1237
- とき** 11月5日(日) 10時～14時(少雨決行)

秋の親水公園まつり

- ところ** おちばの里親水公園
- 内容** 芸能発表会、出店、地元特産品の販売、お抹茶体験、大知波うどん、クラフト体験、手作り遊具、甘酒のサービスなど

酒のサービスなど

- 問合せ先** まつり事務局
☎ 090・1291・3210
- ◆**写生大会(同時開催)**
- とき** 10時～12時(受付10時～11時30分)※雨天中止
- 対象** 中学生以下
- 持ち物** クレヨン、絵の具、画板などの画材

- 問合せ先** 社会教育課
☎ 576・4793
FAX 576・1237



▲クラフト体験の様子

ウエストレイクハーモニーパークコンサート

いろいろなハーモニカ演奏で演歌・ポピュラーなどを演奏します。入場無料です。

- とき** 11月11日(土) 13時～15時(開場12時30分)
- ところ** 浜名湖れんが館
- 問合せ先** (代表)鈴木
☎ 090・5108・3515



「秋を満喫」大島ダムウォーク

豊川用水の水がめ「大島ダム」周辺(4～10km)を歩いてみませんか。出店や地元の小学校の演奏もあります。

- とき** 11月26日(日) 10時開始(少雨決行)
- ところ** JR飯田線三河川合駅周辺
- 定員** 200人※先着順
- 申込方法** 10月23日(月)以降に郵送またはFAXで申込。
- 申込先** 豊川用水総合事業部総務課
☎ 0532・54・6501
FAX 0532・54・6517
〒440・0801
愛知県豊橋市今橋町8

< 広告欄 >

広告掲載部分

文化協会からのお知らせ

◆新居地区総合文化祭

●とき 11月4日(土)・5日(日)
9時～20時(5日は15時まで)

●ところ 新居地域センター

●内容 写真、手織り、生け花、絵手紙、川柳、書道、俳句、水彩画など

●その他 お茶席を設けます。

◆湖西カラオケ愛好協会

秋季発表会

●とき 11月12日(日) 9時20分開始(開場9時)

●ところ 新居地域センター

◆第45回秋季芸能の祭典



▲芸能の祭典の様子

●とき 11月19日(日) 9時30分～17時(開場9時)

●ところ 新居地域センター

●内容 高校三味線、民謡、箏曲、尺八、詩舞、剣詩舞、詩吟、民踊、日本舞踊、大正琴、天平箏、新舞踊、舞踊、吹奏楽、バレエ、ジャズダンス、フラダンス、ハーモニカ、なつめろなど

◆第39回美術の祭典作品募集

●とき 2月3日(土)～7日(水)

●ところ アメニティプラザ

●募集作品 書道、絵画、写真、水墨画

●出品料 一種目1000円

●申込期限 12月25日(月)

●申込方法 市内公共施設などで配布する募集要項をご覧ください。

●問合せ先 湖西市文化協会

☎ 576・1121
FAX 576・1121

第17回青少年の科学体験

科学の楽しさ・大切さを学べる実験や工作をします。

●とき 11月25日(土) 10時～14時

●ところ アメニティプラザ

●問合せ先 社会教育課

☎ 576・4793
FAX 576・1237

Life 生活

不用品活用バンク

家庭で不用になり、無料譲渡できるものの情報を、紹介しています。電話でのお問い合わせもできます。

●ゆずります

▼新着分 座卓、冷蔵庫、洗濯機、座椅子(各種)、傘立て、火鉢、婦人用自転車、ハムスター用ゲージ、ポンプ付水槽、陶器製メダカ鉢、ホットカーペット、エレクター、カーリン・ユズの植木

▼先月分 自転車、卓球台

●ゆずってください

▼新着分 麻雀卓、ソファベッド、ベビーゲート

▼先月分 二段ベッド、扇風機、大人用自転車、ハンドベル一式、籐製乳母車

●問合せ先 商工観光課

☎ 576・1230
FAX 576・4880

無料調停相談会

裁判所の民事・家事調停委員が身の回りの諸問題(交通事故、多重債務、土地建物、離婚、親子関係、遺産相続、成年後見など)について相談に応じます。

●とき 12月16日(土) 10時～14時(受付順)

●ところ 浜松市市民協働センター(浜松市中区)

●問合せ先 静岡地方裁判所 浜松支部庶務課

☎ 453・7155
FAX 453・7458

<広告欄>

広告掲載部分

税・その他

11月の納税
納期限は11月30日です

◎固定資産税・都市計画税第3期

●問合せ先 税務課

☎ 576・4536
FAX 576・1896

◎国民健康保険税第5期

●問合せ先 保険年金課

☎ 576・4585
FAX 576・4880

年末調整と青色決算の
説明会

◆年末調整説明会

●とき 11月15日(水) 13時30分
分 15時30分

●ところ 新居地域センター

●対象 湖西市が納税地の所得税源泉徴収義務者

●持ち物 11月上旬～中旬に事業所に送付される年末調整関係書類、筆記用具

◆青色決算等説明会

●とき 11月29日(水)、30日(木)
●時間 10時～12時、13時30分～15時30分

●ところ Uホール(浜松市)

勤労会館・浜松市中区)

●対象 浜松西および浜松東税務署管内の個人の青色申告者

●持ち物 筆記用具、計算機

●その他 必要な書類は当日会場で配布します。個人の青色決算関係は、確定申告書に同封します。

●問合せ先 浜松西税務署

☎ 555・7111

寄付をいただきました

8月31日(木)、小林製薬株式会社から学校のトイレ環境の整備のために、岡崎小学校へ洋式トイレ2基を寄付いただきました。ありがとうございます。



母子父子寡婦福祉資金

貸付(希望者募集)

母(父)子家庭の子どもが、平成30年度に進学する費用や就職するための知識・技能習得に必要な費用などを貸付します。

●対象 20歳未満の子どもの扶養している配偶者のいない人(父母のいない子どもも対象)

●申込方法 申込先で配布する申込書に必要書類を添えて、11月17日(金)までに提出。

●その他 ▼無利子 ▼保証人不要 ▼修学資金の貸付は、日本学生支援機構奨学金との重複不可

●申込先 子育て支援課

☎ 576・1813
FAX 576・1220

▼貸付内容と限度額の目安

種別	就学支度資金	修学資金	修業資金
金額※	9万円～59万円	月額1万8千円～6万4千円	月額6万8千円
期間	入学時一括	修学期間中	習得期間(5年以内)

※高校・大学・専修学校や公立・私立などによって異なります。

第54回湖西市駅伝大会
参加チーム募集

と き 平成30年1月21日(日)
10:00スタート※少雨決行

コース 男子7区間・女子7区間

募集部門 中学生男子、中学生女子、高校生男子、一般、一般女子および高校生女子、特別参加
※男女混合チームも参加可能

募集数 100チーム

参加料 中学生2,000円、高校生3,000円、一般6,000円、特別参加8,000円

申込方法 11月1日(水)から申込先で配布またはウェブサイトに掲載する大会要項を参照の上、指定の申込書に必要事項を記入して提出。

申込期限 11月30日(木)
※特別参加は11月17日(金) 15:00

申込先 スポーツ・文化課
☎576-1140 FAX576-1237



2017 コーちゃんフェスタ

健康マイレージ
2ポイント事業

いい汗かコーちゃん



「コーちゃんフェスティバル」と「子どもフェスタ」を合同開催します。年代別にナンバーワンを決定する「めざせNo.1チャレンジ」と楽しく挑戦する「わくわくチャレンジ」を実施します。事前申込不要、参加費無料で子どもからお年寄りまで、参加できます。

と き 12月10日(日) 9:30～12:00
めざせNo.1チャレンジは11:30まで

ところ アメニティプラザ

持ち物 体育館シューズ、タオル、飲み物など

内容 ●めざせNo.1チャレンジ
▶ストラックアウト▶卓球ヤード
▶フリースロー▶30秒間縄跳び
▶ペタボード▶怪力綱引き▶輪投げ

●わくわくチャレンジ
▶豆つまみ皿うつし
▶「の」の字探し▶点取りピンポン
▶妖怪釣り▶折り紙

問合せ先 社会教育課
TEL 576-4793 FAX 576-1237

湖西市×天浜線 クリスマス 婚活列車

12月2日(土)
9:30~16:00
天竜浜名湖鉄道
新所原駅からスタート

天浜線の車窓からみえる日本の原風景と、
トークを楽しみながら交流します。
「大河ドラマ館」や「はままつフルーツパーク時之栖」
に行きます。
旅行気分で1日お楽しみいただけます!

◆当日の流れ◆

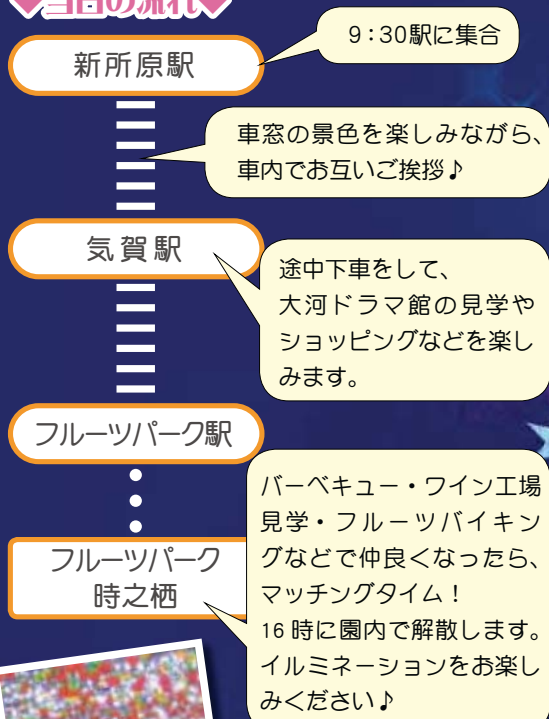

問合せ先 市民協働課
TEL 576-4560 FAX 576-1115

参加資格・申込方法

対象 男性20～39歳
(市内在住または在勤の独身者)
女性20～39歳
(出会いに前向きな人)
※定員男女各20人
※グループでの申込可能

参加費 男性3,000円 女性1,000円
(運賃、入館料、入園料、飲食代等含む)
※帰りの切符が付きます。
※参加決定後、事前にお支払いください。

申込期限 11月10日(金)

申込方法 電話またはFAX、メールにて申し込み

申込先 天竜浜名湖鉄道(株)営業課
TEL 925-2276 FAX 925-2277
メール: info@tenhama.co.jp

<広告欄>

広告掲載部分



▲古見川きれい作戦の様子

少しづつ空も高く、風も涼しくなり、秋らしい気候となりました。
先月から今月にかけては、古見川、梅田川、新居弁天海水浴場などでのクリーン作戦や、育苗センターでの種まき作業が行われました。他にも市内数か所での花壇の手入れ、通学路の旗ふり、公衆トイレの清掃など、まちづくりは、普段から高校生や地域の方々をはじめとする、大勢のボランティアの方々のご協力をいただき、市民・企業・行政が一体となって行うことで成り立っています。



「幅広い世代の協働によるまちづくり」

また、先日は市内の中学3年生の皆さんに「湖西への思い」アンケートを実施し、「湖西連峰からの浜名湖の眺めが素晴らしい」「シヨッピングモールがほしい」などの率直なご意見をいただきました。引き続き、人口減少に歯止めをかけるため、11月には20〜30代を中心とした若い世代による意見交換会を立ち上げ、柔軟なアイデアを募り、湖西市の魅力を発信していきます！

市内の秋祭りも、シーズン佳境を迎えました。各地で幅広い年代の方々に、少しでも多くのお声を聴かせていただき、市政に反映していきたいと思えます！

影山剛士

「中学校3年生を対象としたアンケート結果」公開中
(湖西市ウェブサイト <http://www.city.kosai.shizuoka.jp/item/17667.thm>)

Library Information

図書館たより

中央図書館 ☎576-4351 FAX 576-1100 新居図書館 ☎594-3155 FAX 594-3604
ウェブサイト ● <http://www.lib.kosai.shizuoka.jp/> ※ウェブサイトで本の予約可能

11月	開館時間 9:30~18:30	中央図書館休館日 6, 13, 20, 27日	新居図書館休館日 7, 14, 21, 28日			
日	月	火	水	木	金	土
			1	2	3	4
5	6	7	8	9	10	11
12	13	14	15	16	17	18
19	20	21	22	23	24	25
26	27	28	29	30		

- ブックスタート
対象:H29年5月生まれの子とその保護者
中央図書館24日(金)、新居図書館25日(土)
- おはなし会(10:30~11:00)
ちいさい子向け(3歳ぐらゐまで)
中央図書館2日・16日、新居図書館9日・23日 ※全て木曜日
幼児、小学生向け
中央図書館11日・18日・25日、新居図書館18日 ※全て土曜日

お知らせ

★図書館まつり「よみん祭」を開催します!

とき 11月4日(土)
ところ 中央図書館
内容 リサイクル本無料配布、シニア向け脳トレ講座
クリスマスツリー作り・ミニ門松作りなど

とき 11月5日(日)
ところ 新居図書館
内容 古雑誌無料配布、野菜でべったん、
親子で押し花カード作り(整理券必要)など

※詳しくはウェブサイトをご覧ください。

おすすめ本の紹介

「小さな家の間取り解剖図」
本間 至/著 エクスナレッジ 中・新



小さな家でも、のびのびと居心地よく暮らすキモは「間取り」にあった! 延べ床面積が20坪弱から30坪程度の家を41軒取り上げ、その間取りと設計時に考えたさまざまな工夫を紹介する。
(TRC TOOLi)

◆一般書

▶文学・歴史

- 「銀河鉄道の父」門井慶喜 中・新
- 「編集ども集まれ!」藤野千夜 中
- 「湖の男」アーナルデュル・インドリタソン 中

▶趣味・実用書

- 「日本茶のさわやかスイーツ」 中
- 「受けたい介護がすぐわかる手続き便利帳」
小泉仁 新

▶その他

- 「パパは脳研究者」池谷裕二 中
- 「くらべる値段」おかべたかし 新

◆児童書

▶絵本

- 「マンモスのみずあび」市川里美 中・新
- 「おばあさんのなみだ」野菊みさこ 新

▶読み物

- 「涙倉の夢」柏葉幸子 中・新
- 「妖怪たぬきポンチキン化けねこ屋敷と消えたねこ」
山口理 新



同報無線 自動放送

市内に気象情報が発表された場合や、震度4以上の地震が計測された場合などに、自動に同報無線が放送されます。

同報無線テレホンサービス

☎ 0120-331-282 <http://www.city.kosai.shizuoka.jp/>
「同報無線が聞こえなかった」というときは、同報無線テレホンサービスや市ウェブサイトで、同報無線の内容を確認することができます。

遊 遊びの広場

時間 / 9:00 ~ 15:00
ところ / 健康福祉センター (おほと) 遊びの広場

1	水	こさい健康の日⑬、1歳6か月児健康診査⑬、滞納整理強化月間⑩、子ども・若者育成強調月間⑪、パープルリボン啓発月間⑪
2	木	女性相談⑫、こころの健康福祉総合相談⑫
3	金	文化の日⑦
4	土	親子であそぼう⑭、新居地区総合文化祭⑮(～5日)、中央図書館よみん祭⑮
5	日	秋の親水公園まつり・写生大会⑭、新居図書館よみん祭⑮
6	月	行政相談⑫、2歳親子教室⑬
7	火	法律相談⑫
8	水	すくすく育児教室(7～8か月児教室)⑬
9	木	行政相談⑫、年金相談⑫、女性相談⑫、エイズ検査・相談⑫、ちびっこ相談⑬
10	金	母子手帳の交付と妊婦講座⑬
11	土	ウエストレイクハーモニーパークコンサート⑭
12	日	湖西カラオケ愛好協会秋季発表会⑮
13	月	シルバー人材センター入会説明会(新居)
14	火	夜間納税相談⑫、司法書士相談⑫、育児相談⑬
15	水	人権相談⑫、3歳児健康診査⑬、年末調整説明会⑩
16	木	年金相談⑫、女性相談⑫
17	金	
18	土	
19	日	ごみの持込休日受入日9:00～12:00、第45回秋季芸能の祭典⑮

20	月	ちびっこ相談⑬
21	火	多重債務者相談⑫、母子手帳の交付と妊婦講座⑬
22	水	エイズ検査・相談⑫、離乳食教室⑬、第5回湖西Neoテクノフェア⑨(～23日)
23	木	勤労感謝の日
24	金	
25	土	法律相談⑫、プレパパ・プレママ教室⑬、第17回青少年の科学体験⑮
26	日	休日納税相談⑫、大島ダムウォーク⑭
27	月	2歳親子教室⑬、シルバー人材センター入会説明会(湖西)
28	火	マミーズサポート(産後ケア・育児相談)⑫
29	水	青色決算等説明会⑩(～30日)
30	木	年金相談⑫、健康相談⑬

カレンダーの詳細は(数字)のページを参照してください。



ごみや資源物についての講座をご利用ください

廃棄物対策課では、ごみの分別方法や資源物のリサイクル、ごみを減らすための方法などを説明する講座を実施しています。

- 対象 市内の10人以上のグループ
自治会や町内会ではなくても、市内在住などの皆さんがメンバーであるサークルやグループでもかまいません。

- 条件 会場をご用意ください。

- その他

環境センターの施設見学と同時に講座を行うこともできます。



講座の内容や時間など相談に応じますので、詳しくはお問い合わせください。

問合せ先 廃棄物対策課 ☎577-1280 FAX577-3253

■市のようす ※外国人を含む		
平成29年9月末現在の人口など	前年同月末数	平成29年9月の異動者数
■人口 60,068人	60,493人	■転入 142人
■男 30,617人	30,848人	■転出 246人
■女 29,451人	29,645人	■出生 31人
■世帯数 23,541世帯	23,393世帯	■死亡 28人

■休日救急当直医(9:00～17:00)	
3日 新村医院 (内/小) ☎ 594-0080	19日 大久保小児科内科クリニック(小/ア/内) ☎ 594-7311
4日 伊藤医院 (内/小) ☎ 578-0658	20日 クリニック井田 (内/外【酒/乳服】) ☎ 595-1188
5日 あらい青葉クリニック (小/内) ☎ 594-0044	23日 なかむらクリニック(酒/内/外/腫/皮/リハ) ☎ 577-5554
6日 なかしま内科 (内/酒) ☎ 574-3317	24日 はやし耳鼻咽喉科医院 (甲) ☎ 574-2315
12日 いしはま医院 (内/小) ☎ 573-0101	26日 長尾クリニック (内/循/小/リハ) ☎ 574-3222
13日 すずき整形外科 (整形/リウ/リハ) ☎ 594-7277	27日 西遠皮膚科アレルギークリニック(皮/ア/レ) ☎ 574-3741

急に当直医が変更される場合があります。最新の情報は、ウェブサイト(浜名医師会で検索)で確認してください。



現場を知り、連携強化へ。

9 6-7 市立湖西病院の医師と浜名病院の看護師の各1人が、消防本部の「救急車同乗研修」に参加しました。参加者は救急車が出動するときの動きを体験したり、救急救命士から現場で行う救命処置や救急車の資機材などの説明を聞き、現場から病院に患者を搬送するまでの救急隊の仕事について学びました。



歩いて発見!草むらにごみが

9 10 歩きながら道沿いのごみを拾う運動「ウォーキングクリーン作戦」が白須賀にて実施されました。参加者約40人は南部構造改善センターを出発し、約4.7kmを歩きました。途中で道路沿いの草むらから不法に捨てられたとみられるごみが袋ごと発見され、回収した参加者からは「こんなところに捨てないで」という声が多くあがりました。

編集後記

最後までお読みいただいた皆さんへ

11月は文化祭などが開催され、まさに「芸術の秋」ですね。芸術の楽しみ方はいろいろありますが、音楽の演奏や絵画など、自分が体験したことがあるものは自分の実力を分かっているので、他の作品の良さが具体的に感じられる気がします。自分はカメラで写真を撮るようになってから、他の人の写真を見たときに「なんとなく良いな〜」という印象から「ここがすごい!良い!」と一枚の写真から気づくことが増えました。芸術の秋、新しいことを体験するのもおすすめですよ(*・ω・*)



トピックス

TOPICS

まちの話題をスナップで紹介します。



リズムにあわせて親子であそぼう

9 9 音楽に合わせて体を動かすリズム体操や、手遊び、おもちゃ作りなどを親子で楽しめる「親子であそぼう!」の1回目(全4回)が、勤労者体育センターで開催されました。会場全体を使ったさまざまな遊びに子どもたちは大はしゃぎ。親子そろって体を動かした後は、牛乳パックや段ボール紙、ストローなどを使って車を作り、お土産に持ち帰りました。



「ありがとう」を花束と一緒に

9 24 環境・緑花フェア、ふれあい広場、健康まつりが市役所周辺にて同時開催されました。花男子によるパフォーマンスでは、今回のふれあい広場のテーマ「つながり」をイメージした花束が作られました。観客から3組の家族が選ばれ、子どもや夫が、花男子が作った花束と日ごろの感謝の気持ちを大切な家族へ贈りました。